خوږې خبرې

لنډکي شعرونه او ادبي ټوټې

لیکوال: محمود حمیدزی

Ketabton.com

(c) ketabton.com: The Digital Library

بسم الله الرحمن الرحیم

(c) ketabton.com: The Digital Library

دکتاب پیژندپانه

نوم: خوږې خبرې

لیکوال: محمود حمیدزی

ټایپ او ډیزاین:محمود حمیدزی

دپوښتی ډیزاین: مسلم اڅکزی

دخپریدونیټه:۱۴۰۳ه ل

دلیکوال خپاره سوي اثار:

۱په سمندر کی دملغلرو لټون

ټولنیزې ستونزې او دحل لارې یی

دفکرونوجوړښت اوهغوئ ته وده ورکول

۲روڼ سیند

لومړۍشعرې ټولګه

۳ په کایناتو کی دقرآنکریم علمی معجزې

(د ذرو څخه درکهکشانونو د اللهﷻ مخلوقات)

۴(دانسان په بدن کی دقرآن کریم علمی معجزې)

(دانسان دبن دحجرو څخه درنسجونو دنسجونو څخه درغړو دغړو څخه دربدن پورې: هراړخیز طبی مالومات او دعقیدې دلا کروړ کولو درسونه)

۵دالماسو پنډ

(دیښتومتلونو د ویلوځایونه اوعلتونه)

(c) ketabton.com: The Digital Library

۶ژور اندونه

(دویمه شعرې ټولګه)

۷په ژوند کی دبریالیتوب 50رازونه

۸څنګه ژوند وکړو

(دنړۍ دپوهانو او بریالیو وګړو دسلګونوویناوو ژباړې)

۹خوږې خبرې

(لنډکی شعرونه او ادبی ټوټی)

۱۰ننګوونکی پوښتنی اوځوابونه

(سلګونه طبی،ساینسی،جغرفیوې، بیولوژیکی،ذهنی او ټولنیزې پوښتنی)

(c) ketabton.com: The Digital Library

دلیکوال خبرې

دې کتاب کې په ادبې ژبه دژوند ځینې خوږې اوترخې ځینې لارښوونې سوې دي دا چې ځینې نازک الفاظ شتون پکښې لري هیله ده اند،فکر ونه کړئ چې فحشا ته مورابولم ژور اند وکړئ دې کتاب کې هیڅ دفحشا اوبربنډ څه نسته بلکې دلته ماهڅه کړي چې وګړي سیده لارې ته را وبولم!

دا زما هغه اندونه دی چې دکلونو په اوږدو کې مې لیکلی اوستاسو درنو لوستونکو د ادبی تندې دخړوبولو لپاره مې په دې کوچنۍ ټولګه کې راټول او خپاره کړل!

په درنښت محمود

یادونه:ددې کتاب دچاپ حقوق دلیکوال سره خوندي دي،دکتاب همدا پي ډي ایف بڼه بیله بدلونه هرڅوک خپرولی سي دچاپ اوبدلون حق یې څوک نه لري!

(c) ketabton.com: The Digital Library

اى كاش هرشيبه مي، ستا خواته كتلى
او ستا دښكلا دليدو څخه برخمن واى،
ستا څخه مي دبريا او ناپاينه ژوند خبرې اوريداى.....
او په خيالونو كي د دې نه پاتي كيدونكي ځان،روح
او نړۍ څخه ډېر ليري تللى واى!

***

موږ هله خپلې هيلې د لتې په پړي په غاړه را وځړو كله چي هوډونه مو د ويرونكو توپانونو د ليدلو له كبله وبيريږي،وډار سي.
هغه وخت زموږ خاورين وجود:
دمځكې سره خپل ارتي مينه پيل كړي او نه غواړي دهغې د راكښوونكي ځواک پروړاندي ودريږي، تل غواړي مځكه لمس كړي او د خوځښت تكل نه كوي، دا چار ددې لامل سي چي موږ مات سو، ولويږو او دوګړو دستركو څخه خورا ټيټ مالوم سو،موږ دخپل پيدا كوونكي نا خوښي وموندو او نه سو كولى دخپل اري دندې لپاره كړنې سره وپېيو، نا خبره سو او شيبې مو دلانورو خواشينوونكو شيبو د را رسيدا منتظري سي!
هووو: موږ بايد خپلې هيلې ونه وژنو،
همدا دهيلو ژوندي ساتل دي چي: موږ دهسک لورته را بولي!!!!
دلويي هيلي دپوركيدا زيرى راكوي او كه هغه زيرى رښتياهم موږ ته ستر او ښكلى مالوم سي، موږ به هيڅكله په خپل تل پاتي هڅوكي مځكه ښكل نه كړو،
خوځنده به يوو....

(c) ketabton.com: The Digital Library

ناخبر به نه یوو....
ټیټ به نه یوو....
خوښۍ به وموندو......
خپله اره دنده به په ښه ډول سرته ورسوو•••••••••••

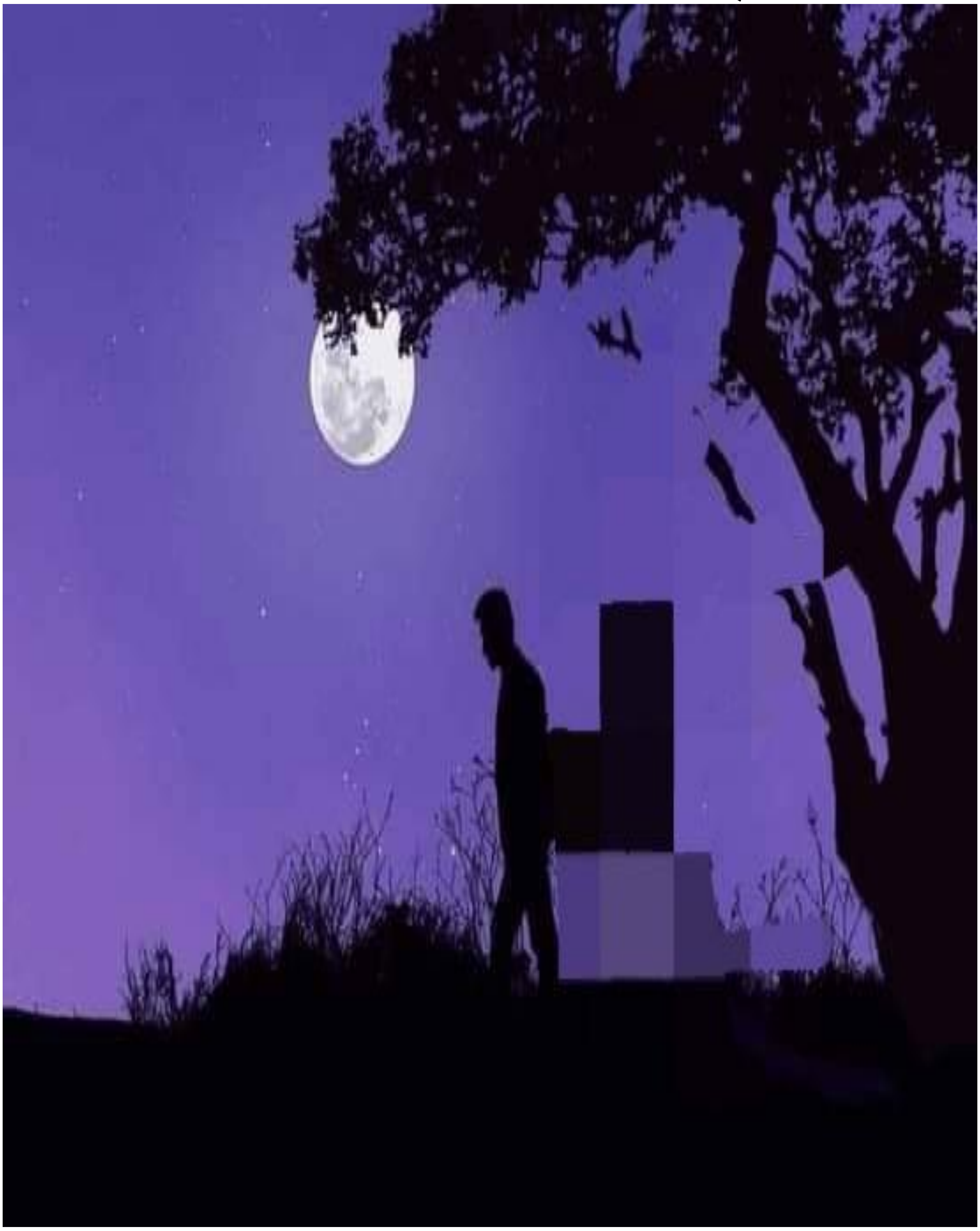

(c) ketabton.com: The Digital Library

کله چي موږ دخپلو موخو لورته مزل کوو:
دتیاروشپو،
مستوسیندونو،
بې مهاره توپانونو،
سوځوونکي لمر او اغزونو لارو څخه تیرېږو:
زموږ موخې هم هیڅکله دومره مغرورې اوبې وفا نه دي چي
زموږ ستړیاوي اوزحمتونه بابېزي وګڼي
او زموږ سره دیدن کولو ته هغه وخت سوبې نه سي چي موږ
هغوئ ته درسیدا په پار رښتني هیله کړي وي!!!!

(c) ketabton.com: The Digital Library

ښه نوبریمن هغه وګړي دي چې :دځوانۍ نشه يې وزغمل او خپل هوښ يې پکښي دلاسه ورنه کړ!

''

ستا!!!!

دخوږو يادونو وږمې دزړه بڼ ته نه پايانه خوښۍ راوړي!

****

کله چي زړه مې دنړۍ دناپاکيو دګرد څخه پريمان سي: ستا په پاکوونکی اوپاک نوم باندي يې پريولم!!!!

''

دزړه ارام ستا په يادونوکي نغښتی دی!!!!

هغه زړونه سکون نه لري چي:

ستا دښکلاګانوڅخه مخ واړوي!

''

مرګ دازموينې ورستۍ ورځ ده دهغه ورسته يا تل پاتي بريا يا تل پاتي ماته پيليږي؛خوځيني بختور دي دماتې ورسته بريالي سي!

****

زه دهغو ورځو په هيله او اميد ژوند تيروم کومې ورځې چي :

ستا خواکي ستا در نظر لاندي و اوسيږم!!!!

(c) ketabton.com: The Digital Library

ژوند دلویو هیلو دپوره والي لپاره بس نه دئ:
ژوند یوازې هغه ازموینه ده چې بریالي به یې خپلو ټولو هیلوته ورسیږي!

دلته درنو ستورو رڼا څوک نه وینې .
وګوره ستوري ټوله شپه انتظارکوي ځان سوځوي چې وګړي هغوئ ووینې،
دهغوئ سرښندنه درک کړي، خو خلګ دهغوئ په درک اولیدلو کې سوستې کوي ځانته دومره تکلیف نه ورکوي چې یؤار خپلې سترګې دهسک لورته کړي کړي زه حیران یم دکمزوري وجود لرونکي دغه وګړي ولې هسک ته نه ګوري؟
ولې غرور کوي؟
په داسې حال کې چې دهغوی زړونه د کمزوري وړتیا لرونکي دي چې دهغې په نشتون،
دوئ دخپل کوچنۍ برخې پرته دتل لپاره په هغه ګرد بدلیږي چې ذرې یې دنړۍ په ټولو برخو ویشل کیدلی سي،
افسوس... دا څومره بده ده :یؤکمزوری څنګه دومره جورت وکړي!

(c) ketabton.com: The Digital Library

دخپل عقل دمزي دکروړ کولو په پار،دمرغانو دخولو څخه ستا دستاینې دزمزمو داوریدلو ِحس ته تم یم،
هیله لرم دهغوی دهر ویی په مانا ځان پوه کړم اوستاسره دمینې کولو په هڅه کي وړاندې لاړ سم!!!!

(c) ketabton.com: The Digital Library

دزلفو په تارونو کي مه بنديږه:
بلکي زړه او سترګي دي بايد
دپوهې په پيچلو، کږو وږو لارو کي بندي پاته سي،

که په زلفوکي دي زړه بندسو ستامينه پوهه به خپه سي،
دانو بده ده چي د دوو ژوندونونوخوښۍ کيدای سي په يؤې بدله کړي،
که د پوهې پرزلفو مئين او دکتاب پر مخ دي زړه بايلوئ:
هله به دي سترګي دباز په شان ليدونکي او زړه به دي دزمري په شان پياوړی سي، هووو
مه ښکار کيږه،ښکار وکړه د هغو وييونو ښکار چي توري يې ښکار کړي وي،
داسي به ته وروړو دجملو او دپوهې دسمندر دلويو ښکار کوونکو په ډله کي تاج داره ښکاري سي!

....
....

په نړۍ کې دبريا هيڅ لوری نسته بيله هغه سمت څخه چي:
ستا لور ته تللی!
موږ به هله بريالي سو چي:
ستا لور ته ستا پر قدمونو،
ستا پر ښوول سوې لار ګړندې ګامونه واخلو،
ستا منزل ته رسيدل دناپاينه خوښيو، نه خلا صيدونکو نيکمرغيو او نه بيانېدونکي ښکلا، وخت،شيبې او ليدل دي

انسان سترۍ سي ددې هرڅه څخه ځينې وخت مې نه پوهيږم

(c) ketabton.com: The Digital Library

کله کله مي شعور، درک،ذهن،تجربه وسواس،
غماز او که زړه ووايي: بس دئ!
نور هيڅ قلم مه را اخله ولې ځان ستړی کوي، ولې دهغو خلکو لپاره چي تل غواړي بيده پاته سي دخوبه د راکښينستلو چيغې او ناري وهي!
ولې خپل دېروخت دهغوئ لپاره لګوي:
حال داچي ته خپل چاري لري چي هغه بايد سرته ورسوي، ولې تل دهغو وييونو په پيلو او دښکلو اميلونو په جوړولو بوخت يې چي راغونډول او پيېل يې ستا دوريښتانو يؤ يؤ ژونکی کمزوری کوي او په مغزو کي دي شور جوړوي، آيا دا وګړي په دي هرڅه ارزي؟
آيا دوئ تا درکولی سي؟آيادوئ ستا پيلي اميلونه په رښتيا هم ليدلی او ښکلا يې حسوالی سي؟
بيا خپل ځان ته خپل ځواب ورکړم او ووايم: کيدای سي ستا دپيول سو ملغلرو اميلونه کوم ښکلی په غاړه کړي او ښکلايي ور ډېر کړي؛ هغه دښکللو په ټولۍ کي لا نور هم ښکلی مالوم سي او د په غاړه کړي اميل دملغلرو په رڼا باندي په تيارو کي لار ومومندي!
ياهم د غوټيو څخه ښکلي ګلونه وټوکيږي او نورو ګلونه وپالي دا چار غوره دئ ځان ستړی کړه او لاهم نور دپوهې په سمندر کي غوټې ووهه، ملغلرې ومونده او دبريا په تار کي ځلانده او روښانه ملغلرې وپيوه، دا چار ښکلی دئ او کيدای سي تا او نورو ته دنړيو دخوښيو لامل سي!

(c) ketabton.com: The Digital Library

لیکواله او شاعر ته!
کله چې غواړې پاشلې ملغلرې په لمن کې راټولې کړې او بیا ښکلې امیلونه ترې جوړ کړې،پام دې وې چې:
دملغلرو ځلا دشهوتونو دسمندر په اوبو پرې نه ولې!
دغه ښکلی پیبل سوی امیل د مادیاتو او امتیازاتو دبنۍ دخولې د اور لورته مه ورنیژدې کوه،ترڅو تل پاتې والې ته یې زیان ورسیږي!
خپل دملغلرو امیل ته دې دربښتیا کروړ مزی ور واچوه، دنړیو دژوند دسیند په ابو یې پریوللی، دستورو په رڼا ځلیدلی ښکلی پریږده
ترڅو غوتۍ پرې ګلونه ونېسي او ښکلې یې په غاړه کړي

(c) ketabton.com: The Digital Library

اى كاش كيدلى سواى چي ستاسره مي يؤځل ليدلي واى...
يؤازي يؤځل او دكلونو دفراق لمبې مې ستا دښكلا د ارام
بخښونكو وړانګو،
په درک كولو مړي او دوصال خوږې شيبې مې د حِسونو هره
برخه په داسي خوځښت را وستلي واى چي :
هغه خوځښت په بل هيڅ موجود باندي هومره شور نه
جوړوي!!!!
اى كاش كيدلى سواى ستا خوږې خبرې مې ستا دخولې څخه
اوريدلي واى ترڅو،
دبدن هرې ذرې مې ستا دخبرو په اوريدا دهسک لورته الوتل
پيل كړي واى او هغه ځاى پوري يې رسولي واى چي نور
مخته ته تلل دځان سوځل دي او دهغو په اوريدو بلكي لكه ليدو
باندي يې دنړى دخوښيو په اړه پوره پوهه لاسته راوړي
واى!!!!

(c) ketabton.com: The Digital Library

ښکلا دي تعریف نه لري:
ستاښکلا دلمر دځلا څخه ډېر ځلانده!
دسپوږمې د راغبرګي سوي رڼا څخه ډېره ارام بخښونکي!
دګلونو دوږمو څخه ډېره خوږه، دسهار دنسیم څخه ډېره خوښي ورکوونکي ده!!!!

::

هرشپه مې آندونه ستا په نوم اوخبرو یادولو خړوبوم اوهیله لرم چې خوب کې به ستا دښکلي مخه دښکلو وړانګو په لیدلو باندې سر لوړی سم!!!!

(c) ketabton.com: The Digital Library

زموږ بدیو ته درسیدا تنده....
دهغوئ دپاره دوخت بربادولو هیله.....
په هغوی کي دغوټه کیدلو شیبې.....
څومره ډېري بدې،زیان رسوونکی او ناکامه کوونکي دي!!!!
تنده به يې زموږ دتل پاتي تندې لامل سي!
وخت پري بربادول به موږ ته ناپایانه،نه زغمل کیدونکي او دتصور څخه پورته بد او زحمت کوونکي وختونه راکړي!!!!

که په هغوی کي غوټه سوو په سترو،ډېرو ویرونکو داسي تیارو کي به غوټه سو چي هیڅ رڼا به نه وي؛هیڅ ډاډ به نه وي او هیڅوک به مو نا اوریدل سوي، لعنتي کریږي وانه وري!!!

هو دا کریږي به دومره بدې وي چي هیڅ پیداکړل سوی به دهغوئ دکولو هیله ونه کړي!
دا تنده څومره به ده ده،
دا وخت بربادول څومره دزیان څخه ډک دئ او دا غوټه کیدل څومره سوځوونکي دي، هوووو
خورا ډېرررر .... ډېرررر: سوځوونکي!!!!

(c) ketabton.com: The Digital Library

زه د بریښنا درناوی کوم:
همدا بریښنا ده چي زما دژوند د ډېریدا لپاره په بیا بیا غورځکی،جرقي وهې او نه پرېږدي دبدن واکمن مي دخپل چار څخه سترې او بې پامه سي،
دبدن پاچا هیڅکله دا توان نه لري چي دبدن واکمن ته امر وکړي،
زما دبدن واکمن یؤازي دیؤه او بې سیاله واکمن په امر خپله دنده درهغو مخته وړي، ترڅو امر ورته وسي نوربس دئ!
دده مزل درهمدې ځایه پوري وو!
نور دئ دلته ارزښت نه لري!
دئ باید خپل لومړنې ځای ته ستون سي هغه ځای ته چي دده بنسټ دده څخه خورا ډېر وخت مخکي دهمدې ځایه پیل سوی وو!
دا به زما دبدن دواکمن زما سره وفا په ډاګه کړي، که ده زما سره وفا کړي وه، رښتیا یې زما دپاره ښه او غوره ګڼلي وه زه به بریمن او سرلوړی سم، که ده زما دستر دښمن او ستر احسان هیروونکی خبره منلي وه زه به دټولو بدبختو څخه لوی بدبخته یم، نا پاینه انتظار به ګالم،
نه تصور کیدونکی، لمر،تودوخه او تنده به ګالم،
دټولو ګلونو څخه ښکلی او ټول ګلونه به راڅخه مخ واړوي تنده به مي تنده پاته سي،
بري لیک به مې د نه ستایل سوي سمت څخه راته وړاندې سي،
هیڅکله به بیا ښاد نه سم!
هیڅ وخت به خوښې ونه موندم!

(c) ketabton.com: The Digital Library

هیڅکله به ښکلي ونه وینم!
وبه کوټل سم، وبه رټل سم، وبه ایشږم!
دا به نا پایانه دغمونو څخه ستر خورا ډېر ستر هومره ستر چي ددې ځای هیڅ غم او اندېښنه به ورته هیڅ،بیخې هیڅ مالومیږي!
هو دا زما دبدن په واکمن پر اړه لري چي ما چیري بیایي؛دستري ماتې لور ته او که دسیوري لاندي،دستري تودوخې په ورځ هوساینې، دخوږو اوبو د ویشوونکی په لاس د سترې تندي څخه دخلاصون دجام خوا ته،یا دبریښنا په شان د بیرونکي پله څخه دتیریدا لورته اوکه دستر ګل بڼ دګلونو سره د دیدن او دتل پاتي، هیڅکله نه خلاصیدونکي خوښۍ لورته!

زما بریښنا خوښه ده، همدا بریښنا ده چي زما دماتي او بریا لپاره په بیا بیا جرقي وهې او زما د چپه لوري غوښه په خوځښت را ولي، دا غوښه زما دبدن واکمنه ده،که دا بریالی سوه زه به بریالی سم، که دا دناکامۍ لورته ولاړه زه به ناکامه سم،
لاسونه کچکولوم او وایم چي:
زما دبدن واکمن دي کږي او دتیارو څخه ډک لورته نه ځي، هوو...
تل دي دبریا لورته نبږدي کیږي او رڼاوي دي موندي!

(c) ketabton.com: The Digital Library

هرلوستونکی پوه نه وي او نه هر لوستونکی دتیرایستونکي
سمندر دتل څخه د لاره ورکوونکو پوښتونو ځوابونه لري هیڅ
سوال بې ځوابه نه دئ او هیڅ تیر ایستونکی داسي سوال نه
لري چي هغه دي درښا او بریا دعقیدو دخاوندانو پر عقیده باندي
تور داغ وي او ځواب دي یې نه وي!
بس دومره ده چي زموږ سره به دپوهې او رڼا دسمندر په تل،
منځ یا حتا مخ کي دځواب دموندلو وړتیا نه وي!

:::

موږ دپوهې مینوال یوو غواړو دپوهې په سمندر کي دژوند
دبریا او راتلونکي دخوښیو ملغلرې وموندو!
هو...
زموږ مخته به سمندري توپانونه،سخت اوربښتونه، نه زغمل
کیدونکي تنده، سمندري داړونکي، لوږې ژوري احمق غماز
راسي خو:
موږ به خپل دموندلو هڅو ته دوام ورکړو پرې به نږدو چي
زموږ مخته خنډونه زموږ هیلې را مړي او روح مو را ژبل
کړي!
موږ کروړ هوډ کړی دبریالیتوبونو دموندلو هوډ!!!!
په راسته لاس دبري لیک دراخیستلو هوډ!!!!
دویر ونکی پله څخه دبریښنا په شان تیریدلو هوډ،
دکب داینې دخوړولو کروړ هوډ
او موږ به خپل موخې ته رسیږو.

(c) ketabton.com: The Digital Library

هرورځ مو چي مو ستا په یادونه پیل سي،
خبرې درسره وکړو خبرې دي واورو موږ به ولې بدبخته سو؟
زموږ بریا ښکلا او راتلونکی ډوازي اویډوازي ستاسره په دوستئ او تاته په سرتیټی کي نغاړل سوی دئ!!!!

....
....

کله چي تا تکل کړی وي چي ملغلرې وموندي ته به هغوئ ته هوسا ونه رسیږي..........
ساحل به لار کي اغزې درته وپاشي!
سمندر به دي دخپلو تو پانونو په ځواک خبر کړي او وژونکي کبان به دي بدن زخمي کړي!!!!
که دي بیا هم دملغلرو موندلو هوډ کروړ وو او وړاندې تللي هله به ته بریالی سي او دسمندر دکلکوصدفونو دمنځ څخه به ملغلري په لاس راوړي!
لویو هیلوته په رسیدا او دلویو موخو دلاسته را وړلو په لار کي دردونه،غمونه او کړاونه هتمي دي!!!
بریا دهغو وګړو په برخه کیږي چي نه دریږي،نه بیریږي او نه ناهیلي کیږي!!!
بریا لاسته راوړل...
لویو موخو او هیلو ته رسیدل وخت،ستړیا او زحمت ته اړتیا لري!!!

(c) ketabton.com: The Digital Library

د ښه ملګري سره يؤه پياله چاوي د سيند په خواکي په ورين تندي ځيښل او دژوند دخوښيو په اړه خبرې کول کيداى سي دژوند دخوښيو څخه يؤځه برخه پر موږ ولور وي!

::

موږ دخلګو مخونو ته ګورو نه دهغوئ چلند نيکو او اخلاقو ته! دا څومره بده ده چي ښکلي ځان په اخلاقو نه ښکلي کوي! دمخونو ښکلا تيرايستونکي ده، انسانان بايد ښکلي زړونه ولري!
ددې لپاره چي پرمخونو اوبه تيري کړو او په درملو يې سپين کړو:
خپل زړونه به دپوهې دکتاب غوندي په ترټولو رڼو اوبو پريولو ترڅو ټول بدن مو ښکلى او ځلا کوونکى سي، تل پاتى ځلا کوونکى!
درواغجنه ښکلا ډېره پيکه،ناپاينه او تير ايستونکى ده!
ښکلا داخلاقو په بڼ کي جوړه سوي، په پوهه کي نغاړل سوي او دپرهيزګارۍ په عطرو معطره سوي جامه ده چي دهر بدنې ښکلي په برخه نه وي!
بريالي وګړي هغه دي چي رښتني ښکلي وي او رښتنې ښکلا دګلونو دپالونکي په خوښۍ او دګلونو په بڼونو کي موندل کيږي!
هو همدا ښکلا ترټولو ښه او رښتني ښکلا ده!!!!

(c) ketabton.com: The Digital Library

د کوچنيو ذراتو،وړو زړونو،ډېروکوچنيو بدنونو خاوندان يوو خو: غرور مو دهسک څخه هم لوړدئ،درومو او دځان بربادۍ ته لارلنډوو!!!!

::

کله چي موږ لوستونکي سو،
ګټونکي به سو!!!
لوستنه ده چي موږ دپوهې دسمندر په ناپايانه سفر
دهغو وګړو سره مخته بيايي چي زموږ څخه وړاندي دي او
زموږ څخه مخکي يې دابنکلی او خوښي ورکوونکی سفر پيل
کړی وو!
راسئ ځانونه ته وزرونه واخلو، کتابونه زموږ وزرونه دي!

(c) ketabton.com: The Digital Library

زموږمخ ته یؤه ونه زرغونیږي چي په هغې کي دولس ګلونو موندو.
هر ګل دیرش پاڼې لري، دهرې پاڼې پنځه ډوله ورمې ځي، هره ډول خشبو یې زموږ روح،جسد او زړه ته خوښي او ښکلا بخښي!
که موږ دهغوئ د ورمو خورولو په وخت کي دهغوئ ورمي حس نه کړو: موږ ستر زیان کوونکي یوو، داسي زیان کوونکي چي هیڅ زیان هومره ستر نه دئ!!!
دتیارو او غمونو زیری راکوونکی زیان، دهغوئ دورمو په سم نه حس کولو کي نغښتی دئ!

''

دتیاره ماښام څخه مي زدکړه وکړل، چوپتیا مي غوره کړه؛ځکه خومي ستوري خپل ملګري وموندل!!!

(c) ketabton.com: The Digital Library

تیاره شپه؛ دشپوږمۍ را غبرګه سویه رڼا؛ځلاند
ستوري،خوږنسیم؛ بهاندي اوبه؛ امرمنونکي اورجوړي؛ښکلي
ونې؛ دنګ اوکروړ میخ سوي غرونه؛ناخبره ژوي اوبې کبره
زرغونیدونکي،پراخه غیږه لرونکي!!!!
ټول یو څه وایي!!!!
هو یوازي یوڅه؛ستاستاینه!
دوئ مغروره نه دي په پوره چوپتیا خپلې ښکلا ګانې خوروي
او ښکلو ته سلامونه لیږي.
خودا ټولې ښکلاګانې هغه وخت زموږ لپاره هیڅ دي؛ ترهغو
چي موږ په ښکلاګانو کي ژور اندکوونکی نه سو، ځان په خپلو
ناتوانه او لږ مزل کوونکي اندونو کي ستا لپاره ورک نه
کړو،روح مو ستا پروړاندي خپل ځان ټیټ نه کړي،
زړه موغرور ونه سوځوي، مغزمو سیده لارونه موندي،سترګي
مو دبریالیک ته نه سي،دجام تنده مو هیره وي درټولو راته
ګران نه سي
اوزړه مو ستا خبرې درک نه کړي! موږ به در هغو سرلوړي
نه سو تر څو هره شیبه سرټیټي نه سو،هو رښتني سرټیټي!!!!

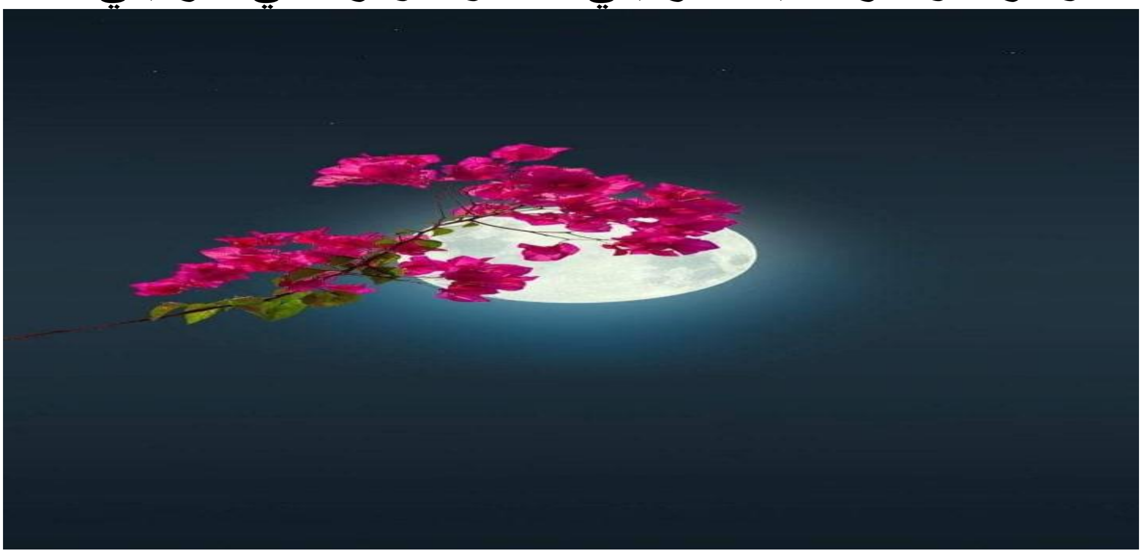

(c) ketabton.com: The Digital Library

روح مې دتيارو په منځ کې د لمنځه وړونکو وحشيانو په منځ کې ورک وو، دعقل پړې مې شکيدلې،ليدل مې تياره او اوريدل مې ويرونکي وه، يو بږغ مې واوريدئ...
ستادخبرو بږغ!!!!
ژغورونکي خبرې وې!
در نيژدي سوم:
عقل پړې مې کروړ سول،درښا ګانو ځلا مې سترګې راپرنيستلې غوږونو مې دبريا خبرې اوريدل پيل کړل، درښا ګانو سمندر ته ننوتم او وحشيان راڅخه په تيښته سول.
زه به درهغو ښاد يم ترڅو چې ستا خبرې اورم او د ګلونو دښکلې پر قدمونو دنيغې لارې سمت ته ستنيږم!

(c) ketabton.com: The Digital Library

حیرانوونکي ده!
ما دژوند خوښۍ دمرغانو په ږغونو،دزغونو ونو په لیدلو داوبو دنازک او خوښي ورکوونکي شور په درکولو او دخپل خالق په یاد کي وموندل،هو کله چي مې دناروغانو څخه دهغوئ دناروغیو په اړه واوریدل دشکر ږغ مې پر ژبه روان سو او بیله ناروغۍ مې دنړۍ دهرې شیبې درناوی کول پیل کړل!

::

نړۍ ښکلې ده ددې دومره ښکلا لامل یې ستا ښکلا ده!
ستا دښکلا ستاینه،یادونه او دهغې درناوی کول بریالیتوب دئ!!!

(c) ketabton.com: The Digital Library

زه مې دخپل آند په هغه برخه کې په ذولنو تړلی یم،
کومه برخه کي چي: زما دژوند اوږده کیسه لیکلي سوي ده،
هو، دلته ماته ژوند هسک معلومیږی خو افسوس زه خبرنه یم
چي ،زما ژوند ډېر لنډ دئ اوهیڅکله دتل پاتي ژوندسره سمیدلی
نه سي، زه غولیدلی یم هوو....
ډېرغولیدلی!!!!

''

دمدو دي په یادونو کي داسي راګیر یم لکه په هسک کي چي
سپوږمۍ دستور په منځ کي را ګیره ده،
زه بختور یم چي ستا یادونه راته لا نوره ښکلا راکوي نه
پریږدي چي تیارو کي ورک سم ،خپله رڼا خورول ودروم او یؤ
بي ارزښته خاوره سم!
همدا ستا یادونه،تیري خبرې دي چي ماته یې ارزښت راکړی،
زه بختور یم چي تا لرم،ستا یادونه لرم،ستا خوږي خبرې
لوستلی سم،
انتظار کوم لانور انتظار، اندکوم لانور ژور اند،خیالوکي دي
ځان ډبوم ترڅو دسختو ورځو څخه بریمن درتا پوري ځان
دروررسوم او ستا په کتو مې دعمرونو ستړیا دتل لپاره ختمه
سي!

(c) ketabton.com: The Digital Library

زما ناچیزه خبرې،غزلونه،نظم اوشعرونه ستا په ستاینه پیل کيږي او ستا دښکلا په یادونه پای ته رسيږي، ومي بخښه!
زه پوهیږم چي زما لږ لیدل،ډېر کم اوریدل، ډېره لږه پوهه ستا ټولي ښکلاګاني نه سي لیدای،نه سي اوریدای او نه سي درک کوای....
ما وبخښه هیله کوم ومي بخښه،
خو زه غواړم یاد دي کړم او ستا خوښوته سلامونه ولیږم!!!!

(c) ketabton.com: The Digital Library

خوږې خبرې

برېمن هغه وګړي دي چې دځوانۍ نشه يې وزغمل او خپل هوښ يې پکښې دلاسه ورنه کړ!
''

ستا دخوږو يادونو وږمې دزړه بڼ ته ناپايانه خوښۍ راوړي!

''

کله چې زړه مې دنړۍ دناپاکيو دګرد څخه پريمان سي ستا په پاکوونکی اوپاک نوم باندي يې پريولم!!!!
****

دزړه ارام ستا په يادونوکي نغښتی دئ!
هغه زړونه سکون نه لري چې ستا دښکلاګانوڅخه مخ واړوي!!!!
****

مرګ درواني ازموينې ورستۍ ورځ ده دهغه ورسته يا تل پاتي بريا يا تل پاتی ماته پيليږي، خوځيني بختوردي چې دماتې ورسته بريالي سي!

(c) ketabton.com: The Digital Library

دوږخي غماز هڅه کوي د اند پړي مي ستا ديادونو څخه وشکوي،
زما او دده دښمنې تل پاتي ده زه به دې يادونه کوم او د ستاينو په سمندر کي به دې غوټې وهم!
***

کلونه وکړيږو، دښو شپو او ورځو انتظار وکړو، خو لاسته څه راسي هغه شپې او ورځې چي زموږ،لپاره يې شتون تکرار وي، هغه ونې، هغه ګلونه، هغه غرونه، هغه سيندونه
وي اړينه ده اندوکړو:
آيا موږ تيروتلي خونه يؤو؟
زما ورځ، شپه او شېبې خو به چي موږ ته تکراري مالوميږي، راباندي په لټې نه تيريږي؟
دا خو به ددښمن تيرايستونکي دام نه وي چي موږ يې دښو شپو ورځو دراتلو په تمه تمه تيرايستلي يوو؟
هو دا دهغه دام دئ!
زما ورځ نن ده!
زما شپه هم دا نن ده!
په سترې ازموينې کي دبريا لپاره ماته همدا شېبه راکول سوې ده!
هو همدا شېبه چي زه يې په لټې تيروم!
دغه زما دازموينې دتياري وخت دئ!
زما لپاره همدا شېبه ده!
دا لهظه دتل او تل لپاره زما لپاره نه تکراريږي!
زه بايد تيارى ونيسم!

(c) ketabton.com: The Digital Library

دستري ناکامۍ او زما په مینځ کي باید نه ماتیدونکی کروړ دېوال وي!
زه باید دګلونو په منځ کي دمودو لمر وهلی ازغن بوټی پاته نه سم!
ماته هم باید،
دتاند کیدا په پار ژغورونکي اوبه راکول سي!

(c) ketabton.com: The Digital Library

خوږې	خبرې

دمدو ستړي زړونه ستا په سکون ورکوونکو خبرو ارام مومي!
هغو چي لاره ورکه کړي وي لارموندي!
هغه چي هيلې يې مړې سوې وي بيايې هيلې راژوندىکيږي!

ستا په خبرو کي دنړۍ ټولې رڼاګاني راغونډي سوي؛
هيڅ تياره دهغه چا مختته نسته کوم څوک چي
ستا خبرې خوښوي!
دزړه يې اورې!
دښکلا ډک وييؤونه دې تږي زړونه اوبوي!
بختور دي هغه وګړي چي:
تل دې خبرو څخه خبرې کوي!

****

ولي ځانته دګلونو پرځاى دزقوم ترخه بوټې خوښ کړو؟
ولي دتل پاتې رحت څخه تل پاتي زحمتونه غوره ګڼو؟
هو موږ کولى سو دلته تخم وکرو:
دګلو يا ترخو زقومو.
هوساينه رانيسو يا زحمتوته.
موږ دلته کښت کوونکي يو:
دښه تخم کرولو حاصل ښه او دبد تخم کرلو حاصل هم بد وي.
دغه ځاى دماښيو،خوښيو،رحت موندلو او دهغوئ دلاسه ورکولو ځاى دئ!
دا موږ پوري اړه لري چي څه خوښوو
تل پاتى سکون يا تل پاتى کړاو!
نيکئ موندل کيږي، بدۍ رانيول کيږي!

(c) ketabton.com: The Digital Library

زموږ ژبه،اندونه،خوځښت،هڅې،زيار موږ ته يا خوښۍ راکوي يا غمونه!
ښه خوداده چي موږ د څو ژرتېرېدونکو شېبو په خوښيو تير نه وځو
او دتل پاتيو نيکمرغيو او خوښيو دموندو په پار لږ وخت؛ډېر لږ وخت زحمت وباسو:
او تل پاتي برياليتوب ته ځان ورسوو!
****

دتيږو په شان کلک زړونه لرونکي،
دوګړو پر دردونو نه دردېږي،
هغوئ هڅه کوي وګړو ته زيان ورسوي،
خپل داور پاشونکو خولو
او اغزي لرونکو لاسونو په مرسته:
د نرمو زړونو په ښکلې بدن کي نه رغيدونکي،کړونکي
اوداسي زخمونه جوړوي چي هغوئ دتل لپاره دردوي،و زوروي او ځوکلوي،
خو ياد چار ددوئ په ګټه پاى نه مومي!
دتيږو زړونو خاوندن بايد پوه واوسي چي
تيږې په کروړو فولادي ماتولونو ماتيږي
او ذري يې بيا داسي خورې ورې کيږي چي
هيڅ وخت به راټولي نه سي!!!

(c) ketabton.com: The Digital Library

دخبرو په ژورو کې په اند کولو او دپيښو په اره ريښه پسې ګرځيدلو سره، تاسو دځيرکۍ او ويښتابه درشلونه موندئ!

****

دمرغانو ښکلي غږونه،داوبو نرم او زړه ته سکون ورکوونکی غږ،دغرونو هسک او بې کبره سرونه،دراتلونکو هيلو په دام کې ګير هغه تنکی ګلاب،ستا دبريا څخه پريمانه خبرې داهرڅه ددې نړۍ ښکلاګانې دي!
کاڼه دي هغه غوږونه چې دتل پاتي خلاصونه غږونه نه اوري،
ړاندې دي هغه سترګې چې دلته هيڅ ښکلا نه وينې،
ناکاره دي هغه حواس چې دا هرڅه نه سي درک کولی!!!

(c) ketabton.com: The Digital Library

دنړۍ دټولو خوښیو څخه هغه خوښۍ ستره ده چې دسختۍ تندۍ څخه ورسته درنو اوبو په خواکې ودریږي او دتل پاتې ژغورنې،خوښۍ اوبریا اوبه درته دهغه چا په لاس درکول سي چې نړۍ ته یې رڼا ګانې راوړي او ستا وجود یې ارزښتمن کړی دئ!!!!

****

که تا راته دټولو څخه ګران ونه اوسي
بیا خو به زه بدبخته یم!
ستا په مینه کې زما بخت،
سرلوړي او بریالیتوب دئ!
زه به ولې پرتا مئین ونه اوسم؟:
ستا ښکلا د لمر څخه ځلانده او دسپوږمۍ څخه ښکلې ده!!!!

(c) ketabton.com: The Digital Library

دتیاروڅخه به هله ته راووځې:
کله چې دې زړه کې د رڼا مینه پیداسي،
ستا مینه او رڼا ته درسیدلوکلک هوډ به ډېر ژر تا دتیارو اوتور
تمو څخه درڼا او روښنايې سمندرته ورسوي.
په هغه سمندر کې غوټه سه او دپریمانه روښنايې په مرسته
ملغلرې لټوه.
***

کوم څوک چې ماته منې هغه بریاته نه سې رسیداى،دماتې
اوبریا په منځ کې توپیر صبر دئ!
دچا چې باور کروړ وې هغه بریالى کیږي،
څوک چې باور نه لري هوډ دلاسه ورکوي او چاچې هوډ
وبایله هغه هرڅه بایلې!

کله چې ژوند مو باشعوره او اندیال پاته کیدل غواړي.
کله چې ژوندمو خوښ اوسیدل غواړي،.
کله چې هیلې مو پوره کیدل غواړي،
ولې دعقله باغیتوب غوره کړو؟
ولې اندیالۍ څخه کرکه وکړو؟
ولې دځان لپاره د ناخوښه اوسیدو پریکړه وکړو؟
ولې پر بریالیتوب باندي باور ونه لرو او دستونزو سره رخه او
دامید سره دښمني وکړو؟!
ژوند دښکلا ګانو څخه پریمان،
دطبیعت دشور څخه شتمن او دستورو دوړانګو څخه ډک دئ!
موږ هله ستر تیروتنه کوو چې خپلې هیلې وژنو،غمونه پیرو او
یادونه هیروو!!!!

(c) ketabton.com: The Digital Library

دسترګو کتل مو دومره کمزوري دي چي:
پوره مخلوقات نه سو پري ليدای خو :
ادعاکوو چي موږ پياوړي يوو،
غرور مو په اندونو اومغزونو کي واکمنې کوي!

*****

په هره زره خاوره زما دښواوبدو کړنو حساب په روڼ ډول ليکلی دئ،داچې زه يې نه وينم،نه په پوهيږم دا زما ناپوهې دتور هسک په شان ښکاره کوي!

(c) ketabton.com: The Digital Library

دخپل عقل دمزي دکروړ کولو په پار،
دمرغانو دخولو څخه ستا دستاینې دزمزمو داوریدلو ِحس ته تم یم...
هیله لرم دهغوئ دهر ویی،په مانا ځان پوه کړم اوستاسره؛
دمینې کولو په هڅه کي وړاندې ولاړ سم!

****

کله چي یځوازي وي: نعمت در باندي نازل سو؛ هغه نعمت چي که موږ ګټه تري واخلو،منګولي پري ټینګي کړو ستر توب ته به ورسیږو،
یځوبل ته به زیان ونه رسوو،
یځوالی به غوره کړو ،
یځودبل سره به رخه نه لرو،
تل به بریالي یو،
ته به زموږ د سترې تندې په وخت کي داسي جام راکړي چي ټول دردونه او ستړیاوي به مو لیري سي،
بیا به تنده ونکړو،
حتا تنده به لانه پیژنو،
دا به ځومره لویه نیکمرغي وي چي ستا در شا ستا پر قدمونو دبیرونکي،
ډارونکي پله څخه په بریالیتوب تیرسو او هغه بڼ ته ورسیږو چي ښکلا ته یې هیڅ بڼ نه سي رسیدای،
بختور به هله سو چي: ستا ګاونډیان یو...
څو مره لوی بختور!!!!
سلامونه درته لیږم ای زیری راکوونکي!!!!
سلام درباندي وایم!!!!

(c) ketabton.com: The Digital Library

غوښتل مې والوزم خو:
سختو اوسپيرو توپانونو مې ،
وزرونه تار تار کړه،
دکمزوري باز په پشان يې پرځمکه راوغور ځولم،
خو......
زه ماته نه منم،
وزرونه مي خپله ګندم او دهسک سمته؛
دسپينې سپوږمۍ مخته؛
دغرونو پر سر الوتنې ته ځان تياروم،
غواړم دسيندونو ښکلا دهسک دلوري ووينم او د ښکلي ابد لپاره دسمندر څخه دالماسو په موندلو او راکښلوکي برياليٰ سم!!!!

1398/4/10

(c) ketabton.com: The Digital Library

موږ ډېرې هسکې هیلې لرو.
داسې هیلې چې کیدای سي
دهغوئ لاسته راوړل او ورته رسیدل دومره ارزښت ونه لري!
دهمدغو نه پوره کیدونکو هیلو له کبله،
زموږ زړونه بې سکونه او نا ارامه وي،
خپه یو،
خواشینوونکو اوزیان رسوونکو اندونو مو
دعقل پېرې سوست یا شکیدلو ته نژدې کړې وي!
هو کله خو دبې ارزښت هیلو دپورا کیدا په پار ځانونه تیاره او
زحمت ورکوونکو کوهیانو ته نژدې یا وار واچو،
ولې داسې وکړو؟
ولې سم او ژور اند ونه کړو؟
او ولې داسې ونه وایو؟
زه دلته څه کوم؟
زما دنده دلته څه ده؟
آیا زما داغوښتنه زما دسترې بریا لور ته غځیدلې نیغه لاره ده؟
آیا دا زما دنه زغمل کیدونکې تندې څخه،دژغورنې هیله ده؟
که نه ده:بیاولې زه دومره خفه واوسم؟
ولې مې زړه وزوروم؟
هو زه هرڅه لرم:
روغتیا،
خواږه،جامې او ستره معنوي ډالۍ:
هغه ډالۍ چې په میلیاردونو انسانانو کې زه ورته غوره سوی یم
دا هرڅه بس دي!
دا هرڅه پرما ډېر دي!
دا هرڅه چې زه یې لرم وړیې نه یم!

(c) ketabton.com: The Digital Library

ښه نو زه خپه ولې سم؟
وو ایه زه ولې خپه سم؟
دروغتیا شتمنې لرم هغه شتمنې چې ډېروګړي یې په ارمان
اوښکې توې وي!
زه باید هیڅ وخت خپه ونه اوسم!
دا هرڅه چې ماته ډالۍ سوي زه یې وړنه یم!
زه باید مننه کوونکی و اوسم، نه ګیله کوونکی!
مننه کوونکی!
رښتنی مننه کوونکی!

(c) ketabton.com: The Digital Library

دښکلو او اړينو کتابونو لوستنه موږ لوړوي، داسي چي بريا ته موږ نه بلکي بريا موږ ته اړه کيږي او زړه راباندي بايلې!

****

اړتيا نسته دوګړو دويښتابه لپاره سپک کوونکي وييونه وپېل سي:
اميل تري جوړ او دوګړو غاړو ته ور ولويږي، که داسي وسي ياد اميل به بې ځلا او ښکلا به يې ډېره نه ليدل کيدونکي وي!

****

ستا يوثانيه ژونددومره قيمت لري لکه دټولې نړۍ ټولې خزانې اوټوله شتمني يا دهغې څخه هم خورا ډېره ګران قيمته ده،
يانې ته نه سي کولی دټولې نړۍ په سته شيانو يؤه شيبه وپيري ځکه ته په همدي ثانيه کي جنت ګټلي سي
اوپه همدي يوه ثانيه کي ته خپل ځان دد وږخ داوسيدونکود ډلې څخه ګرځوي ياکولی سي!
توبه وباسه دالله جل جلاله څخه دخپلوګناهونو بخښنه وغواړه مرګ ستا انتظارکوي ته دمرګ يي اوته دمرګ څخه چاره نه لري!

****

خپل رښتني هيله او موخه درهغو وڅاره:
ترهغو دي سترګي ليدل پريږدي؛ غوږونه دي اوريدل پريږدي، لاسونه دي پورته کول پريږدي، پښی دي دتګ کولوڅخه منعه سی اوتلل پريږدي،
هوډمن واوسه خپل موخه وټاکه او بريا ته ځان ورسوه!!!

(c) ketabton.com: The Digital Library

دشپې چوپتیا،دستورو شغلې، دسپوږمۍ خندانه څیهره، داوبو دشور موسیقي،دحشراتو سندرې او ستا یادونه دطبیعت ښکلاګانې دي!!!

******

ستوري شاهدان دي چي:
نوم دي دتیارو په منځ کي؛
دحشرو دغږونو دموسیقۍ سره یؤځای،
دزړه دتله زمزمه کوم اود سپوږمۍ لورته یې،
د مئینانو د قاسد په لاس ورکوم!!!!

(c) ketabton.com: The Digital Library

دژوند دخوښیو پیل او پای مې ستا سره تړلی دئ!!!!

****

کله چې تا یادوم نه وایم چې خواکې مې نه یې: ته تل زما زړه کې ځای لرې!!!!

****

کله چې ژوند مو باشعور او اندیال پاته کیدل غواړي:
ولې دځان لپاره د ناخوښه اوسیدو لکبله د ژوند دټولو ښکلا ګانو،دطبیعت دشور او دسپوږمۍ دځلا څخه دعقله باغیتوب او داندیالۍ څخه تښته انتخاب کړو!

»»»»»»»»»

اې دتور جامو خاوندې!
ستا د تورو جامو په لیدو زما د زړه تیارې لمنځه ځي :
رڼاګانې ورته را درومي؛کاش تل ستا مخته سرټیټې ولاړ وای او پرلپسې مې ستاخواکې دتل پاتې خوښیو،ارام اونېکمرغیو غوښتنې کولی!!!!

(c) ketabton.com: The Digital Library

دزړه آرام ستا په يادونوکي نغښتی دئ:
هغه زړونه سکون نه لري چي ستاښکلاګاني نه سي ليدای!
»»»»»»»»»»»»»»»»»»»»»»»»»»»»»»»»»»»»»»»

ګلونه دې ښکلا ته سلامونه وايي، مخ کي دې دنړی تللې او
راتلونکي سپرلي را غونډ سوي دي!!!
****

هغه ورځ به څومره نېکمرغه وي چي ته راشخه خوښ يې او
دخپل خوښی بری ليک مې راته دبريا په لاس کي راکړي،
زه به هله ښاد سم،
زه به هله رښتنی بريالی سم،
زه به هله ټول غمونه هيرکړم او تل پاتي سکون څخه برخمن
سم!

(c) ketabton.com: The Digital Library

دهغه هيلو دپوره کولو ستړيا ګالم چي رسيدل ورته نا ممکن دي!

»»»

سکون ستا خوښي ده چي هغه وګړو ته ډالۍ کيږي چي ستا په ښکلا ګانو کي اند کوي!!!!

****

ځيني وخت الله جل جلاله ناروغۍ ددې لپاره درته را استوي چي دژوند په خوند پوه سئ!

»»»

څوک خزان دي څوک غوړيږي ژوند همداسي تماميږي!!!

»»»»»»»»»»»»»»»»»»»»»»»»»»»

عشق دبربادۍ څخه ماسيوا بل څه نه دئ،عشق انسان ځوروي،سوځوي او ناکامه کوي يې!يادونه دمينې اوعشق ترمنځ بايدتوپيروپيژنئ!

دنړۍ دخوښيو راز ستا په خوښي کي را نغاړل سوی دئ، بختور به هله سم چي ته راڅخه خوښ سي!

(c) ketabton.com: The Digital Library

هيڅ ښکلا،هيڅ رڼا هيڅ بريا نسته تولې ښکلاګانې،تولې رڼاګانې او تولې بريا وې ستا سره موندل کيږي!

****

ما هوا ته خپل اهونه امانت سپارلي ترڅو درتا پوري يې سلامت در ورسوي!

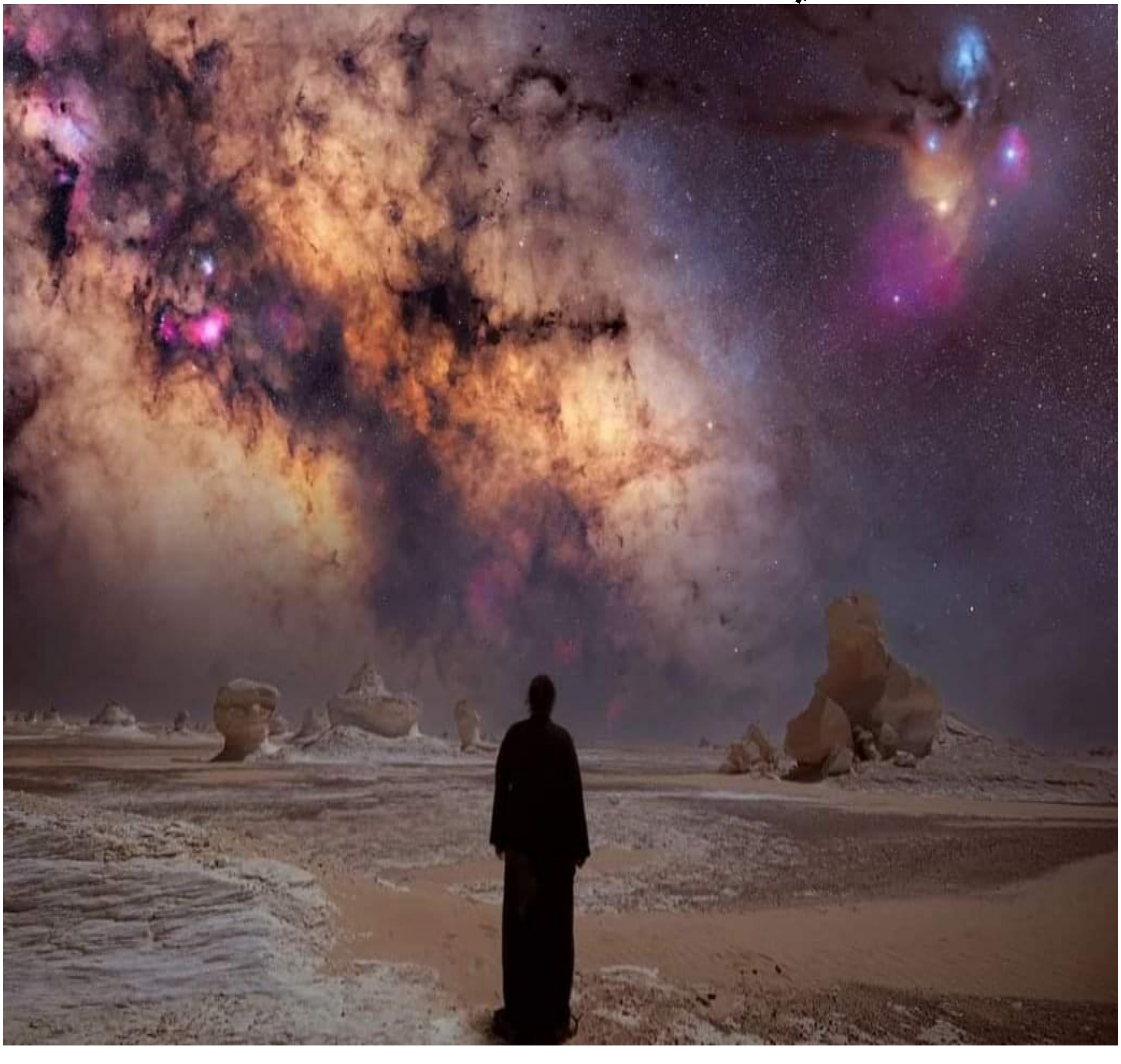

(c) ketabton.com: The Digital Library

****

ستا دښکلا هومره ښکلا مي دنړۍ په هيڅ ښکلا کي نه ده ليدلي ځکه خو زه :
يؤازي ستا ښکلا ته ښکلا وايم،
نوري ښکلا وي راته بي رنګي او بد رنګي ښکاري

****

که دنړۍ ټولې ښيګڼي را غونډي کړو ديؤه بد ليدونکي زړه تسلا به پري ونه سي!

***

دهغو تيارو څخه ډار نه لرم: په کومو کي چي ستا يادونه راسره مله وي!!!

****

هغه رڼا چي دټولو څخه ډېره ځلا لري ستا دوينا راغبرګې سوي وړانګې دي!!!!

****

سکون څه دئ داچي دسپوږمۍ ښکلي مخ درته ښکلي ښکاره سي،
دګلونوخوشبو ښه احساس کړي،
دمرغانودزمزمو او د اوبو دشوره خوند واخلي،
دحشراتو ږغونوکي اند وکړي،
سپرلی درته په خپل رنګ ښکاره سي،

(c) ketabton.com: The Digital Library

سترګې دې دلمرځلا روښانه ووينې،
زړه کې دې ويره اوهيله شتون ولري،
دسهار درنګينۍ او ښکلا ځخه خوند واخلي؛
هووو
داسي چي دناروغۍ په بستر او درغتون په کوټه کي نه يې
پروت بلکي دښکلي شنه هسک ليدل درباندي ښه ولګيږي؛
خوند تري واخلي،
وجدان دي ارام وي او دکوم چا سره دبدو کولو په ګردونو دي
دزړه کونجونه نه وي ککړ!
****

ما دي په ستاينو باندي دشعر ليکلو تکل وکړ خو اندونو مي هيڅ
وييونو ستا د نه شمېرل کيدونکو ستايونو لپاره ونه موندل،

ما وبخښه زما داند پېري دومره کروړ نه دي چي ستا په اندونو
کي الوتنه وکړم او ځان مې هيرکړم!

(c) ketabton.com: The Digital Library

ځيني موهيلې راسمسورې کړې،
اوځيني مودهيلو بڼ ته دخزان په شان راسي اودهيلوسمسورې،
زرغونې ونې مو راته خزان کړې.
****

دلته يؤزي توب نسته،
دا خفګان هيڅ دئ،
دا غمونه کوچني،
دا شتمني بې ارزښته ده،
دا ښکلا تاريکه ده،
داړغونه خوښي راوړنکي نه دي،
د اخوندونه ترخه دي،
داځښل مجبوريت دئ
بې کسي دماځيګر ده!
سترخفګان د چپه لاس دئ!
لوی غمونه په کنده کي دي!
ازښتمنه شتمنې دباورده!
اره ښکلا دلويي ونې دپانو ده!
ښه ږغ د اجازې دئ!
خوږ خوند داينې دئ او تنده ماتونکی ځښل دحوض دي!!!

****

(c) ketabton.com: The Digital Library

زما دژوند ټولې خوښۍ تاپورې تړلې دي،
که ته راڅخه خفه یې زه به هیڅ وخت خوښ اوبریالی ونه اوسم،
ستا خبرې مې خوښ ساتي،
خبرې دې دګلو څخه خشبو لرونکي او د کوثر داوبو څخه خوږې دې،
بریا پکښې نغښتې ده،
ژغورنکي دي،
دزړه ناروغۍ او خستګي مې ستا دخبرو په اوریدو لمنځه ځي،
په خبرو مې دې پوه کړه چې دنړیو نیکمرغیو ته ورسیږم،
پرما دې نظر وکړه چې ژوندونونه مې سم سي؛
مه راڅخه خفه کیږي چې لولپه به سم،ماغزه او زړه به مې اور واخلي او په تل پاتیو تاریکیو کې به بند پاته سم!

(c) ketabton.com: The Digital Library

دګلونوسره مینه کوم،
دخوشبوځخه یې خونداخلم،
ښکلاته یې ګورم اوښکلاکې یې ژورآندکوونکی یم:
ترڅنګ یې داغزوپالنه هم کوم،
غواړم اغزن بوټي هم ګلونه وکړي!
***

قدمونه وړاندې ړدم،
تیارې دسپوږمۍ دښکلي مخ په لیدلو ورکې سولې،
ستوري راته نیغې خو ورکې سوي لارې ښيې،
زه هیله لرم بریالی خپل منزل ته ځان ورسوم!
*****

په هسک کې ستادمخ په انځورونوپسي لټه کوم،
ستا دخبرو وږمې مې د دردمن زړه پر زخمونو ملهم ږدي،
وړاندې ځم اوستا ګلونه قدمونه څارم، ښايي زه ستا په ښوول سويه لاره په ښه ډول لاړنسم:
خو هڅه کوم پرهمدې لارې بریالی خپل منزل ته ځان ورسوم!

(c) ketabton.com: The Digital Library

دستړیاو پندمو اخیستی دهوساینې په لټه موپېښې دتنها کو څخه پریمانه دي:
موږستړي یو،
خو هیله لرو تل پاتې خوښۍ اوهوساینې ومومو!
*****

هرشپه مې آندونه ستا په نوم اوخبرو یادولو خړوبوم اوهیله لرم چې خوب کې به ستا دښکلي مخه دښکلو وړانګو په لیدلو باندې سر لوړی سم!!!!
***

دخپل عقل دمزي دکروړ کولو په پار،
دمرغانو دخولو څخه ستا دستاینې دزمزمو داوریدلو ِحس ته تم یم،
هیله لرم دهغوی دهر ویی،لغات په مانا ځان پوه کړم اوستاسره دمینې کولو په هڅه کې وړاندې لاړ سم!!!!
****

(c) ketabton.com: The Digital Library

که مې قلم درنګ ښخه پریمانه نه وي،
که مې کتاب اوکتابچه راسره ملګرې نه وي،
زه مې ځان داسې احساسوم لکه نږۍ چي راښخه دتل لپاره جدا
سوي وي اوزه يې يؤازې پرېښې يم!
****

دتيارو ماښامونو په چوپتيا کي دنا اوريدلو کړيدلو غږونو
داوريدو په لټه دښکلي هسک ملغلرو رڼو ستورو ته په
ځيرګورم:
هوډمې کړی چي دهغوغږونو داوريدا حس ځان کي پياوړی
کړم،
کوم غږونه چي مغرورو اوځان خوښوونکي وګړي هيڅ وخت
نه اوري!

(c) ketabton.com: The Digital Library

دهغو وګړو ژوندونونه ښکلي او دبريا څخه پريمان دي:
کوم وګړي چي ستا دمخ دليدو تږي اوستا دپلونو پرنقش خپل قدمونه ږدي!
««««««««««««««««««««««««««««««

څومره بدې دي هغه شيبې چي غماز مې په بې ارزښتو چارو اخته او ستا دښکلاو د ننداري څخه مې ليرې تاريکيو ته بوځي،
افسوس کوم په هغو بدرنګو،
خيالونو باندي چي ستا دښکلا حس پکښي نه وي،
افسوس خورا ډېر افسوس!
****

هيڅ يؤه رښتنې هيله نيمګړي نه پاتيږي،
زيار هڅه،
غوښتنه او صبر دټولو هيلو پوره کوونکي نومونه دي!
****

(c) ketabton.com: The Digital Library

بختور دي چې دزړه په ګوټونو کې يې هروخت ستا ښکلې نوم شتون ولري،
څومره نيکمرغه دي هغه وګړي چې ستا دخوښې لپاره شيبې تيروي،
هغه څومره لوړ دي چې ستا لورته يې تل دسپيروخاورو په شان غرونه غوندي لوړسرونه ټيټ وي،
سلام دي پرهغو وګړو چې ستا ستاينه کوي او ستادوستانو ته سلامونه ليږي!

****

دا څومره ښکلاده چې په تا کې راغونډه سوي ده،
ستا دښکلا په پوهيدو اودليدو وګړي دنه زغمل کيدونکي تندې څخه خلاصيږي،
دمدو ستړياوي يې پای مومي،
په تاريکيو کې نيغه لار موندي،دتل پاتې بربادونکي پله څخه په برياليتوب تيريږي،
خپلو لويو هيلو ته رسيږي او په ورستيو کې دتل پاتې خوښيو،سکون او تل پاتې ميني څخه برخمن کيږي،
هو ستا مخ ډېر ښکلی او ژغورونکی دئ،
داسي چې هيڅ توپان،
غم اودرد ،
غوسه اونفرت،
ناکامي اوماتي ستا ښه ليدونکو،
درک کوونکو اوستاسره تلونکو ته نه رسيږي!

(c) ketabton.com: The Digital Library

څومره بده ده چي انسان ددې ټولو نعمتونو سره سره شکر کوونکی نه وي،
زه هغه وخت حیران سم بیخې ډېر حیران چي کله یۀ روغ انسان هغه انسان چي الله جل جلاله روغتیا ورکړي وي ووایي:
زه خوښ نه یم او دا ژوند عذاب دئ،
دا بیخې ډیره بي انصافي ده،
دا بیخې ډیره ناشکري ده او دا بیخي لویه نا فرمانې ده،
که دناروغانو دحال څوک خبر سي پر ژبه به یې تل یۀه خبره روان وي شکرً یاربِ شکرً یاربِ!

****

ستا دبڼ دونو څخه ګلونه اوریږي بختور یم چي ستا دبڼ په خواکي مې جونګړه جوړه کړي ده.
زه دپنځو ګلونو خوشبو خوښوم،
همدې ګلونه وږمې دي چي زړه ته مې سکون ورکوي!

****

ما دددې نړۍ دهرکانې بوټي او ذرې ته په غور وکتل درک مي کړل انسان دخپل جسم له اړخه ډېر کمزوری دئ مګر غرور یې هومره دئ چي: خپل لمنځه تلونکي بدن باندې دټولو ناتوانیو سره دخپل پیداکوونکی نافرمانې کوي!

(c) ketabton.com: The Digital Library

په تعجب کې یم
دژوند رنګونه ولې راته روښانه نه ښکاري،
زه ولې دطبعت دښکلا نندارہ نه سم کولی،
زه ولې دوګړو دخندا سره نه خاندم؛
داسې خوبه نه وي چې ستا دښکلا دزندان په کروړ پنجرو کې
زنداني سوی یم؟
«««
ستا په ښکلا مینیدل د بریا تکل کول دي،
خوستاسره وفا کول بریا ته رسیدل دي!!!!
****
دهیلوسمندرکې ډوب،غوټه سوم،
سختوڅپویې زما پرهرپرهروجود
دنامیدۍ ساحل ته وغورځوئ،
پوه سوم په دې سمندرکې دملغلرو موندنه
تیږه وجود غواړي!

(c) ketabton.com: The Digital Library

ډیر افسوس؛ډیر افسوس پر هغې سختې شېبې چې دخپلو روانو شېبو څخه دومره تنګ سي چې ژوند کول درته عذاب ښکاري،
هغه وخت چې یؤازي یؤه هیله ولري ددې نړۍ څخه ژر ستنېدلو هیله!
****

وګوره کاینات ټول په درناوي ولاړ دي،
دخپل ورسپارل سویو کړنو نظم یؤه ذره هم نه خرابوي،
که هغوئ خپلې دندې ته ژمن نه سي دنړۍ رڼا وي به تیارو ته ننوځي هغه تیارو ته چې رڼا یې روښانه کولو ته عاجزه ده،
موږ ولې نظم ته ژمن نه سو او خپل را کړل سوی کار په ښه ډول سرته ونه رسو،
غافله سو،
مخ واړؤ کیدای سي موږ هم هغې تیارې کندې ته وښویږو چې دځینو راوتل ناشوني او دځینو چې بخت ښه وي وبه ژغورل سي!
****

هغه چې دسپوږمۍ ښکلا،
دستورو ځلا،
دشپې چوپتیا باندي دې ښه پوهوي هغه دپوهې لټه او دهغې په سمندر کي لامبو وهل دي ،
موږ هله خپل دهیلو ساحل ته رسیږو کله چې موږ دکتابونو دپاڼو څخه جوړي نه ماتیدونکي ډېر کروړي بیړۍ کي دژوند سفر کووو دتل پاتې ژوند لپاره!

(c) ketabton.com: The Digital Library

خوښ سوم کله چې مې دوانو زړې پاڼې ولیدې چې دوانو د هسکه ځان مځکې ته په ارامئ دتل پاتې هوساینې لپاره را رسوې.
پرخپل برخلیک مې وژړل اوومې ویل یا الله جل جلاله زما ابدي ارم ځای راته ښایسته اودهوساینې څخه ډک راکړې .
دانړئ خودستونزوپه شتون کې تیریږي خواخرت دکړاونو په شتون کې نه تیریږي .
په دې ستره ازموینه کې مې بریا راپه برخه کړې!
****

ستاسو ژوند پر دېوال ځوړنده سوې تابلو ده چې نورو وګړو ته هم خوښئ او غم ورکول سي!
****

ځینې وګړي ددې سره سره چې شتمن وي خو زړه یې غریب وي، شتمن نه وي ،
ارښتمن هغه دئ چې زړه یې په معنوي ډول شتمن وي.
پیسه لاسته راوړل کیږي خو دزړه شتمنې الهي ورکړه ده چې ډېر وګړي تري بې برخې دي.
ارزښت باید ظاهري شتمنئ ته ورنه کړو اره شتمنې معنوي شتمنې ده!

(c) ketabton.com: The Digital Library

دنفرتونو پنډداوړی ځخه کوز، کښته کړه
دورونږوترمنځ جدایې جلاوالي راوستوونکی مه جوړیږه.
دخپل ډیوې دښکلا نور رڼا چې څومره ستا سترګوته رسیږي
اوورته ځیر یې،
هومره دګاونډي دډیوې رڼا ته هم په پرانیستو خلاصو سترګو
وګوره!
دهغو لارو سمت لوري ته وګړي مه رابوله،
دکومولاروملاوي چې درخې،
کیني،بدی، نفرت، ګناهونو،
لکبله کږي سوي وي
دلته خپل ټال وخت دګلونوپه پاللو کې تیرکړه اغزې هم دبیخه
مه باسه کاږه داغزوپیوندولو چل چم،
په ګلوباندي یاده زده کړه،
اوخپل شاوخو،چاپیریال دې دخوشبوځخه پریمانه کړه،
دلته دمعصومو،بی ګناهو،مظلومو مرغیو ښکارمه کوه،
دپورې غره لویې سیني ته وګوره،
وګوره په څومره مینه وژنوکو زهري مارانوته یې خپل په سینه
کې ځای ورکړی دئ!
دهغه زړه خودتیږو ډبرو دئ!
ستازړه خودپستي نازکي غوښې ځخه جوړ دئ،
ستا زړه کي باید دمهربانۍ چینې وبهیږي!

(c) ketabton.com: The Digital Library

د ډیورنډ کرغیړنه کرښه!
زما دهغو پولو څخه نفرت کیږي کومې پولې چې دظالم غماز او غدار خپل ترمنځ دهغوئ د ناپاکو لاسونو دپاکو قلمونو دزړه په وینو درنړو پاڼو پر ښکلي او بې داغ مخ په زور او جبر په هغه وخت کي کښل سوي چي:
دهغوئ دناپاکه وجود لاندې زموږ پاکې مځکې دخپلې دزړه دټوټې دبیلوالې په غم کي پر غلام او بادر لعنتونه ویل،
غرونه لړزیدل او خپل ترمنځ یې بیلوالی نه سو زغملی دا څومره بده ورځ وه چي د نړۍ شرغوښتونکو او غلام ترمنځ پرموږ دبیلوالي او لیروالي پوله وتپل سول،
دا ورځ زموږ دجدایې،
لیراولي،
ورسته پاتي والي او بې شمېره دردونو او کړاونو دپیل ورځ وه،

لعنت پر هغو لاسونو چي زموږ دلیروالي په ورځ یې غرونه مات،
مځکه زخمي،
ګلونه خزان او زړونه اره کړل!

***

(c) ketabton.com: The Digital Library

بیله شکه هغه ټول دستایلو وړدي چي دخپلو حقونو ساتني ته دظالم پروړاندي رادانګي،
هیله لرم یؤه ورځ ټول لربر پښتانه افغانان دلوی افغانستان دبیاجوړیدني ږغ اوچت کړي او دپنجاب څخه دافغانستان دبېلې سوي دزړه دټوټې دبیا پیوند غزل !!!!
زمزمه کړي

***

دخوبونو په لیدلو مي اند کوئ ټول رښتیا کیږي،
خو خبر نه وم خوبونه یؤازي خوبونه وي،
دخوبونو رښتیا کیدل دغرونو سوري کول دي چي کلونه د سختو ډبر او ګارو ماتول غواړي،
لاسونه به دي تناکي سي؛
دبدن دژوندي پاتي کیدا جوهر به دي دخولو سره یؤځای په سپیرو خاور کي ضایع سي او در زحمتونو ورسته به غر سوری کړي،
همداسي خوبونه رښتیا کیږي او سړی خپل ټاکلي منزل ته رسیږي!
****

زړه دمغزڅخه پوښتنه وکړي؟
ای! احسان هیرونکي زه تل ستاسره ملګری یم ته ولي زما ملګري نه کوي ولي مایوازي پریږدي؟
مغز دڅه شیبې لپاره چوف پاته سي،

(c) ketabton.com: The Digital Library

دخپل وفا دلیل نه سي ورته ویلی،
اوزړه هم نه سي قانع کولی،
دماغ وه زړه ته په خبروسي،
پیغور ورکړي ووایي:
زه یوازي دځان خوښي نه غواړم،
دي نړۍ کي یوازي زما خوښي نه ده!
دلته زما خوښی یوازي نه ده ارزښتمنه!
هغه ته یی چي یوازي ځان پېژني،
اونور درته هیڅ ارزښت نه لري،
زه دخپل ځان سره ددي نړۍ خوښي هم غواړم
خوته نه پوهیږي ،نه پوهیږي،
زه ستاسره نورملګري نه سم کولی،
ته خپل ځان پېژنه اوزه به نړۍ پېژنم!
بس زه جلایم اوته جلا!

زما اوستا خلقت توپیرلري!
****

دلته درنو ستورو رڼا څوک نه وینې وګوره ستوري دتیارو رڼاکولو لپاره ځان،
سوځوي،
پرځان زحمت تیروي چي وګړي هغوی ووینې، دهغوئ سرښندنه درک کړي،
خوافسوس خلک دهغوئ په درک اولیدلو کي سوستي کوي،
ځانته دومره زحمت نه ورکوي چي یؤار خپلې ناتونه سترګې دهسک لورته کږي کړي،
ولې؟

(c) ketabton.com: The Digital Library

زږه بړنوونکي ده دکمزوري وجود لرونکي دغه اړ وګړي
ولې هسک ته نه ګوري،
ولې غرور کوي په داسي حال کي چي دهغوئ زړونه دیؤې
کمزوري وړتیا لرونکي دي چي دهغې په نشتون دوئ دخپلې
یؤې کوچنۍ برخې پرته دبیخې ډېرې مودې لپاره په هغه ګرد
بدلیږي چي ذرې یې دنړۍ په ټولو برخو ویشل کیدلی سي.
افسوس داکړنه څومره بده ده!
یؤکمزوری څنګه دومره جورت وکړي!
***

دتاریکو څخه ستا درڼا لورته درمم:
هیله لرم دژوند په چارو کي دناپایانه رڼا ګانو ښارته بریالی
ستون سم!
***
هسک درنګینو وریځو په ننداره کې دمره بوخت دی چې :ماته
دسپینې سپوږمۍ ددیدن خیرت نه راکوي!

(c) ketabton.com: The Digital Library

ساګانې مې ستا یاد را تازه کوي!!!!
خو احسان هیروونکی زړه مې کله کله ستا دستاینو څخه غافله وي!
***

ستا یو کاته ماته ددې نړۍ دربلې هرخوښۍ ډېر ارزښت لري!!!!
****

دسترګو پنډمو اخیستی دهوساینې په لټه موپښې دتنها کو څخه پریمانه دي،
مورستړي یو،
خو هیله لرو تل پاتې خوښې او هوساینه ومومو!

(c) ketabton.com: The Digital Library

زه دګلونو دښکلا څخه ستا دیادنو امیلونه جوړوم،
خوشبویې ماته ستا د اندونو دخپلولوسمت ته رابول!
***
دژوند دکړاونو اوستړیاو څخه دسکون احساس هله وکړم:
کله چې ستا ارام بخښونکی نوم خپل زړه کې زمزمه کړم!
***
ستا دمخ رنګینو وړانګو خو ټوله نړۍ نیولې ده،
بدبخته هغه وګړي دي چې دا ښکلې وړانګې نه وینې،
تیاروکې ورڅخه ګټه نه اخلي او ړانده دي!
***
ستا دمینې په سمندرکي دومره غوټه سوی یم چې ستا الماس
یادونه مې اوس نه پریږدي چې ساحل ته ستون سم!
***

دونودپاڼوسره
لګیدونکی شمال،
دآسمان په مخ کې ځلیدونکي ستوري دشپې په دې تیاره کي
دغرونودڅوکو څخه دوحشي ژوو اوازونه دنباتاتو په
پاڼواوساقوباندي اوریدونکی شبنم،
د زرغونوبڼونودونودبیخونوڅخه دچرچرکو زیر بږغونه،
په دې تیاره کې هرګړندی اهتزاز ددې خړې ځمکې دپاسه
دتکوشنو اوبو زړه راکښونکی شورهار،
دژوترمنځ یوبل سره دخپل ستړي اوخوشحاله ژوند کیسې،
دها خړپړ کورپه غولي کې دژړیدونکي ماشوم ژړا،
په خوارږه خوب ویده ددې پوري مقبري مړي،
دها حجرې په تخت ویده نا خبرځوان،

(c) ketabton.com: The Digital Library

خوږې   خبرې

ددې شین چمن په منځ کې دسپیره پټکې دڅیرو څپلوي خاوند
دخیال په نیلي سپور زلمی،
داهرڅه ددې طبعت ځانګړتیاوي دي!
دا طبعت ښکلی دی!
داتخیول پیچلی دی!
دا اوازونه هریو دېرڅه وایي!
داهیلې ژوندۍ دي!
داځمکه توپاني ده!
دا اوبه خوټیدونکي دي!

(c) ketabton.com: The Digital Library

هغوچي ځان ته دخوبونومانۍ جوړي کړي وي همداسي
دخوبونودمانیيو په تمه تمه په دصحرا په توند اوسوځونکي لمر
کي خوب وړي پاته سول!
چاچي دجونګړي دودانولولپاره لرګي اواغزي راغونډول پیل
کړي وه :
هغوي اوس دخپل جونګړي په یخوسیوروکي آرام کوي!
****

دبي علمۍ څخه داسي تښتم لکه څنګه چې:
دسمندر په منځ کې دبیړۍ څخه لویدلي انسان دخپل مرګ څخه
په تښته کې وي!
*****

داغزوکښت مې وکړ دزړه په مینه مې سپینې خوږو اوبو باندي
خړوب کړل،
زرغونه سول،
دګلونوپه لیدلو یې زما زړه دخوښي څخه ټوپونه ووهل:
ګلونه یې نرم اغزي وکړل،
هغوی زما لاسونه نه ژوبلول پیل کړل:
هوو!
زه خبر نه وم چې:
داغزو کروندګر لاسونوبه تل په وینو سره وي اوتل به دخپل
کرلې کښت څخه ورسته دځه مودې دخوښۍ:
خفګان وینې!!!

(c) ketabton.com: The Digital Library

خوږې　　　　　　　　　　　　　　　　　　　　　　　　　　　　　　　　خبرې

دتیارومابښامونوپه چوپتیا کې دنااوریدلو کړیدلو غږونو داوریدو په لټه دښکلي هسک ملغرو رڼو ستورو ته په ځیرګورم:
هوډمې کړی چې دهغوغږونو داوریدحس ځان کې پیاوړی کړم،
کوم غږونه چې مغرورو اوځان خوښوونکي وګړي هیڅ وخت نه اوري!

(c) ketabton.com: The Digital Library

دغرونو هسکو، تيرو څوکو ته دخيال په تال کې ځانګم،
آندوږی يم او غلی يې ديدن کوم،
اندم :غرونه دخپل هسکوالي په شتون کې دغرور اوځان ښودنې
هوډ نه لري،
هغوی تل پاتي چوپتيا او سکون څکه غوره کړي دي،
څکه چې هغوی نه غواړي په خپلو بم غږونو دوګړو غوږونه
ورکانه کړي هغوی درک کړې ده چې زموږ خبرې به هيڅ
وخت داوګړي وانه وري،
څکه داوګړي دومره په خپلو چارو کې بوخت دي چې دځمکې
دخبراداري غږونه نه اوري،
هغوی غرور کوي اودوخت تيز تګ ته هيڅ غوږکوونکي نه
دي!
داوګړي دهسکو غرونو کږو ملاو ته نه ګوري چې دتېږو
توپانونو لکبله يې ملا وي ماتې سوي دي،
خوبيا هم دې هسکو غرونو يؤ اه هم نه دی کړی،
چوف دي،
زغم اوصبريې په خټه اخښل سوی دی.
داهسک غرونه دومره عاجزه دې چې حيواناتو ،نباتاتو،حشراتو
ته يې خپل پر ښکلي بدن داوسيدو ځای ورکړی،
هغوی دخپل هسکوالي او کروړولي په شتون کې بيا هم ددې
کمزورو بدن لرونکو په وړاندي کوم بدغبرګون نه دی ښرګند
کړی !
وګوره!
هغوی دغرور په نوم کوم څه نه پيژنې!

(c) ketabton.com: The Digital Library

قدمونه وړاندې ږدم:
تیارې دسپوږمۍ دښکلې مخ په لیدلو ورکې سولې،
ستورې راته نیغې او ورکې سوې لارې ښیې!
زه هیله لرم بریالی منزل ته ځان ورسوم!

****

په هسک کې ستاښکلا په سې لټه کوم!
ستا دخبرو وږمې مې د دردمن زړه پر زخمونو ملهم ږدې !
وړاندې ځم اوستا ګلونه قدمونه څارم،
ښایې زه ستا په ښوول سویه لاره په ښه ډول لاړنسم خو:
هڅه کوم پرهمدې لارې بریالی خپل منزل ته ځان ورسوم!

(c) ketabton.com: The Digital Library

که غواړو دوګړو دځهرو ښکلا په ښه ډول ووینو،
دخبرو په خوږوالي يې پوه سو،
وپوهیږو هغوئ زموږ څخه څه غواړي او موږ ته باید هغوئ
څومره درناوی ولري،
سترګې مو باید ښکلالیدونکي او
پلټونکی وي،
خبرې مو بریابلونکی
خوږې او پریلل سوي وي،
مغز موباید ویښ،
موندونکی،
هر اړخیز پریکړه کوونکی وي او خپله درناوی کوونکي
واوسو.

(c) ketabton.com: The Digital Library

کله چي زه دقلم درناوی ونه کړم:باید دهیڅ درناوي هیله ونه لرم، قلم دپوره درناوي وړ دئ خو افسوس موږ هغه ته درناوی نه کوو، په پاکو وینو یې دوګړو ژوند، روان، او احساتو ته زیان رسو، دا ځومره بده ده چي دقلم په پاکو وینو دپاڼو پر بې داغو پاکو بدنونو باندي بد لیکو ،هوو دا ډېر او بیخي ډېره بده،نه مننونکي،زیان رسوونکي او بربادونکي کړنه ده، که څه هم زموږ ژبه ښکلي نه وي خو دقلم ژبه ډېره ښکلي،احساسات یې نازک، سترګې یې ښائیستې او بدن یې پیاوړی دئ،موږ باید دهغه ژبه بدویونکي، سترګې یې بدرنګي؛احساسات یې مات او بدن یې کمزوری نه کړو!

لیکل به وکړو، ښکلي، ګټور، ویښوونکي، لاره ښوونکي، هیله لرونکي، موخه موندونکي، بریاته رسیدونکي، پاک او دحوس په او بو نه پریوللې لیکل،ځلانده او بریښیدونکي لیکل، هسک ته بلونکي لیکل، موخو ته رسیدونکي،وفالرونکي او درښتیا په رنګ رنګ سوي لیکل......

هو دا دقلم درناوی، مینه او حق دئ!

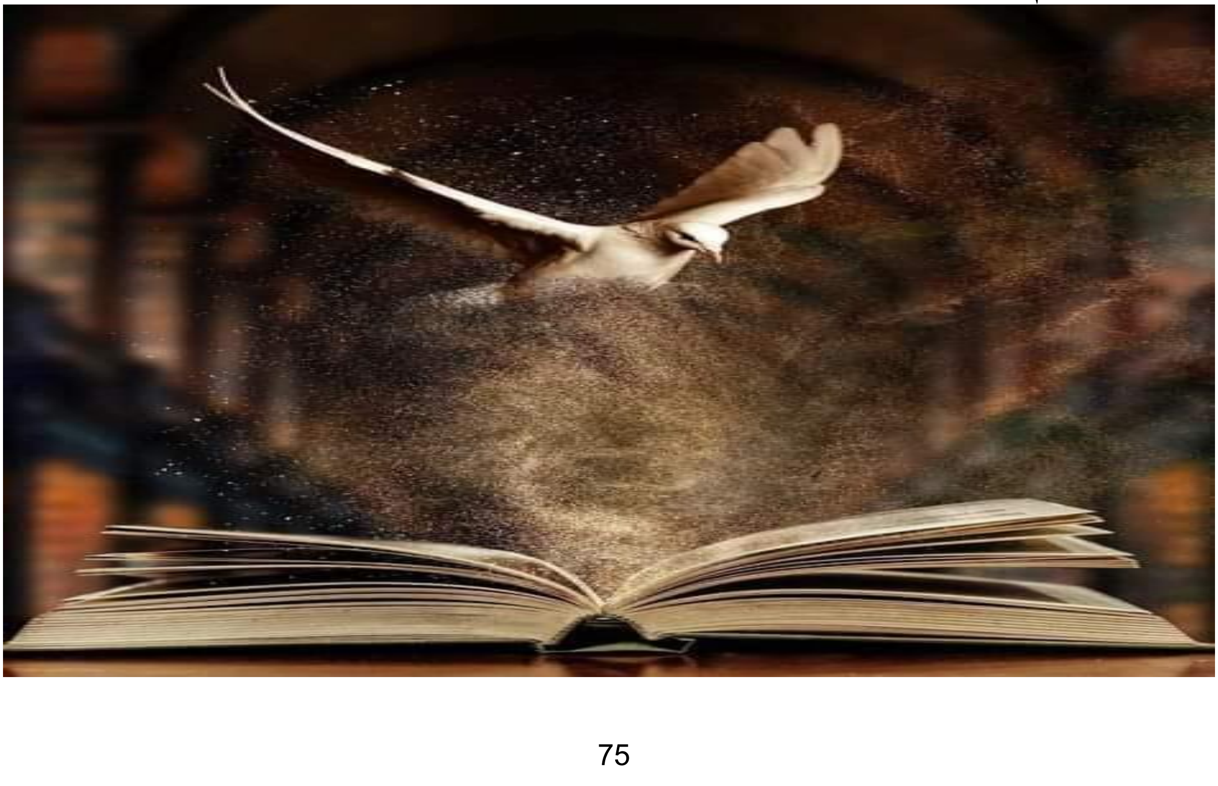

(c) ketabton.com: The Digital Library

Get more e-books from www.ketabton.com
Ketabton.com: The Digital Library