== مولوی محمد ینیر رحمة الله علیه ==

Ketabton.com

(c) ketabton.com: The Digital Library

== مولوی محمد پذیر رحمة الله علیه ==

بسم الله الرحمن الرحیم

دمرحوم مولوی محمدپذیر لنډی سوانح :

'''شهرت ئی''' : مولوی محمدپذیر دمرحوم مولوی محمدیاسین زوی اود کندل خان لمسی دی چی اصلا دغزنی ولایت داندړو ولسوالی دشلګر دعلی کلا اوسیدونکی دی ، پلاریی مولوی محمد یاسین په وړوکوالی کی تقریبا سل یونیم سل کاله وړاندی دخپل کلی څخه دوردګوولایت ته راغلی اوهمدلته یی خپل دینی درسونه تکمیل ، اودپخوانی دود سره سم دوردګو ولایت دچک د ولسوالی د بیک سمند دری دجلیل په کلی کی امام شو.

مولوی محمدپذیر هم په همدی کلی کی په ۱۳۱۹هش کال کی دنیا ته خپلی سترګی وغړولی اودخپل پلارڅخه ئی لومړنی زده کړی پیل کړی خوپه وړوکوالی کی ئی دیتیم والی ځپیړه پرمخ وخوړله خوددی سره سره ئی هم خپلوزده کړوته دوام ورکړ، درسونه ئی لانه وه ختم کړی چی مورئی هم وفات شوه ، بیائی دمروجه علوموپه پوره کولوسره دجلیل دکلی ترځنګ د تېنګ په کلی کی دجومات امام شوخوداچی دحدیثودمبارک علم سره ئی زیاته مینه درلوده دصحاح سته ؤدلویی دوری دپاره په کاپیساکی دتګاب سیمی ته لاړ اوهلته

(c) ketabton.com: The Digital Library

ئی په ۱۳۵۱ه ش کال کی په (الجامعه الاسلامیه المحمدیه الشریفیه) کی چی دمیاګل جان آغا تراهتمام اوسرپرستی لاندی وه (او په هغه وخت کی ئی دپوهنتون سره مشابهت درلود) لویه دوره تکمیل کړه .

"'علمی ژوند ئی :'" کله چی مولوی صاحب لویه دوره تکمیل اوبیرته خپل کلی اوامامت ته راوګرځید دحدیثودمبارک علم په خپراوی ئی پیل وکړ زیات شمیر شاګردان ئی وروزل چی ډیر ئی دجهاد په لیکوکی ښه وځلیدل اوخپل علمی وړتیائی وښودله ، داچی دعلم اوپه ځانګړی ډول دحدیثودمبارک علم سره ئی زیاته علاقه اومینه درلوده نوزیات شمیر علمی آثار ئی دبی دینه کمونستانو په راتګ سره وسوځیدل اودخاوروسره خاوری شول .

"'سیاسی ژوندئی :'" داچی مرحوم مولوی صاحب دیوویښ ضمیر څښتن وه په هروخت کی به دمسلمانانو په غم غمجن اوخفه وه دنظام بی عدالتی اوفحاشی خپرولوبه ډیرځوراوه چی په همدی وخت کی د کمونستانو لخوا په اخبار کې یو کارتون خپور شو، چې (ما به مرد ۹ زنه جای نداریم)، یو فلم وښودل شو، چې ویل یي ما(تا به کی بګویم که خدا است)، دا او داسې نور ټول اعمال ددې لامل شو، چې هغه ځوک چې اسلامي فکر لري، دې ته وهڅېږي چې د خپل فکر لپاره کار وکړي، په دې برخه کې علماؤ د پلخشتي

(c) ketabton.com: The Digital Library

جومات مخې ته ډېره لویه مظاهره وکړه. نودظاهرشاه فاسد نظام هم په ټولوناروا وکی ککړوه نودهیواد علمای کراموهم خپله مسؤلیت وباله چی نظام خپلوبی لاریوته متوجه اوخپله ورسپارل شوی دنده تریواندازی ترسره کړی چی په ترڅ کی ئی د پلخشتی په جامع جومات کی سره راټول اوپه سوله ایيز لاریون ئی لاس پوری کړ چی مرحوم مولوی محمدپذیر خان هم پخپل وارسره ددغه لاریون په تنظیم اوترتیب کی پوره ونډه واخستله ، چی بیا وروسته دداودخان کودتا رامنځته شوه چی دظاهرشاهی نظام څخه دبدی ، بی دینی ، اوپه مسلمانانو باندی ئی دظلم کچه ډیره اوچته وه دمسلمانانو څخه بندی خانی ډکی اوکمونستانوته ئی په ملکی اونظامی چاروکی زیات قدرت اواوچتی چوکی ورکړی داځکه چی کمونستانوپه ځوانانو کی زیات کار کړی وه نومسلمانان هم دغی خلاته متوجه شول ، اومولوی صاحب هم پخپل وارسره دځوانانو تربیی ته پام راواړاوه چی بی شمیره ځوانان ئی دکفاروسره دهراړخیزی مقابلی په موخه وروزل چی دوخت په تیریدوسره دمسلمانانو اوکمونستانوترمنځ واټن زیات اوبالاخره دغوایی په اوومه د۱۳۵۷ هش کال باندی کمونستانودقدرت واګی په لاس کی ونیولی چی مرحوم مولوی صاحب دخپل ایمانی احساس اودینی مسؤلیت په سرته رسولوسره دکمونستانو په ضد ئی جهاد ته مخه کړه

(c) ketabton.com: The Digital Library

اودکمونستانو دکودتا په همدغه کال ئی پیښورته هجرت وکړ ، لکه څنګه چی مولوی صاحب دیوویښ ضمیر خښتن وه او لادمخه دافغانستان داسلامی حزب سره ئی اړیکی درلودی نو په ورسک نمبر یو سیمه کی چی دګوتو په شمیر مجاهدین هلته رسیدلی وه ورسره یوځای شو .

کله چی دوردګوولایت دچک ولسوالی د ۱۳۵۸ ه ش کال د زړورو مجاهدینو په لاس فتحه شوه نو مرحوم مولوی صاحب لومړنی کس وه چی دافغانستان دمشرتابه په غوښتنه په منطقه کی دقضا ء چاری وروسپارل شوی چی پدی سره دمجاهدینو لومړنی قاضی وټاکل شو خوکله چی په ولیدل شو چی دعلمیت ، خدای ورکړی استعداد ، اوپوره زړورتیا خښتن دی نونورو اسلامی تنظیمونوهم دده په ټاکل کیدوسره څه اعتراض ونکړ اوپدی سره یومنتخب جهادی قاضی وټاکل شو .

بیاکله چی داسلامـــی تنظیمـونوخپل منځی جګـړی پیل شوی دوباره پیښـورته راغی اود ژوند په پای کـــی دوینـی په سرطان اخته شو چی تقریبا دخلورو میاشتو مریضـی څخـه وروسته دپنجشنـبی په شپه ۱۷ / ۲ / ۱۳۷۳ هش کال چی د (می) میاشتی داوومی نیتی ۱۹۹۲ میلادی کال سره سمون خوری دهجرت په دیار کی ئی دتل لپاره ددی فانی دنیا سره خدای په امانی وکړه .

(c) ketabton.com: The Digital Library

روح ئی د ښاد یاد ئی دتل وی .

په اړه ئی دخپلو دوستانوڅرګندونی : "

دجهاد د وتلی مشر او د مرحوم مولوی محمدپذیر رحمه الله تعالی د سنګر د نږدی ملګری څرګندونی په لاندی ډول سره پیلیږی :

ښاغلی قاضی سید احمدشاه آغا صاحب وائی : د ۱۳۵۸ هـ ش کال ددلوی میاشت وه چی کمونستانو دجهنمی زندان څخه آزاد شوو او هر څوک دخپل کور او وطن په لوری لاړل ، زه هم په ډیره بیړه له کابله دخپل کور په لوری ولاړم له نیکه مرغه چی دوردګو ولایت د چک ولسوالی لا مخکی د مجاهدینو لخوا دکمونستانو له سړی خورو څخه پاکه او آزاده شوی وه د مجاهدینو مرکز ونه په کی فعال وو.

څو ورځی وروسته دحزب اسلامی مرکز ته ولاړم ، ځنی مجاهدین می د متعلمی او تحصیلی دوری څخه پیژندل ، او ځنی کلیوال او دولس خلک وو ، هریو دعقیدی مدافع ، دعزم او ارادی څلی او دسنګر اتل معلومیده .

دعقیدی د دفاع او دسنګر د ساتلو خبری او مجلسونه وو ، هرمجاهد روسانو او دهغه ګوډا ګیانو ته په لاس په اورکی خوت ، دشهادت کیسی وی ، او د دونیا له ژوند څخه بی پروا ئی وه .

(c) ketabton.com: The Digital Library

دهر چا خبری می اوریدلی او زه هم ډیر خوشحاله وم ، او د دعوت په ثمره باندی نورهم ډاډه کیدم ، ترڅنګ می یو دروند ،نورانی ، با وقاره سړی ناست وو ، چی مجاهدینو ئی ډیر عزت او احترام کاوه ، دده هر ه خبره به مجاهدینو ډیره په دقت اوریدله ، په خبروکی ئی علمی وزن وو، چی هره پوښتنه به ځینی وشوه په ډیر ښه لهجه او علمی دلائلو به ئی ځواب ورکاوه ، دتیرو زیاتو خبروئی ډه ډه کوله دروند اوعزتمن سړی وو.

داسړی مولوی صاحب محمد پذیر مشهور په" قاضی پذیرکو" وو، دخدای ښنلی می چی څه لیدل وروسته چی بلد شوو رښتیا چی دهمداسی صفاتو څښتن وو.

دچک ولسوالی داولو محرکینو څخه وو چی خلک ئی دکمونستانو په ضد پاڅون ته هڅولی وو، دجهاد فتوی ئی ورکړی وه ، خپله مدرس ، عالم اود فقهی متخصص وو، همدا دده علمی نبوغ وو چی دجهاد له اولی ورځی څخه د چک او دایمیردادو د ولسوالیو د قضاء مسؤلیت په غاړه اخستی وه ، حتی کله ناکله به دوردګو ولایت دنورو ولسوالیو څخه هم قضایاوی ورته راوړل کیدلی ، او په ښه توګه به ئی حل او فصل کولی ، خلک ئی په تقوی او پرهیزګاری ډیر ډاډه وو ، همدا لامل وه چی په قضائی پریکړو کی موفق او دولس خلکوته ئی پریکړی دپوره منلو وړ وی .

(c) ketabton.com: The Digital Library

دچک او دایمیردادو د جبهاتو په سطحه د متنفذینو اوقوماندانانو په عضویت یوه لویه شوری رامنځته شوه چی مرحوم قاضی محمدپذیر ئی یو له مؤسسینو څخه وو، د ډیری شدیدی رایی خاوند وو، د وړو نزاکتونو څخه به ئی د ډډی کولو مشوره راکوله .

دحوصلی او برد باری خاوند وو، او په حوصله به ئی توصیه کوله ، دچارو په هکله به ئی تصمیم د پوهی اوبیا به ئی دتصمیم او پلان په هکله تردید نه کاوه ، دجهاد دامانتونوښه تکړه امانت دارو، د چلولی او فریب څخه ئی نفرت درلود ، دقضائی مسائلو په هکله ئی ډار اوتشویش نه درلود ، پخپلو کړو وړو ډیر ډاډه وو.

اوکله چی دافغانستان داسلامی حزب د وردګو ولایت مالی مسؤل شو ډیر امین وو، که څه هم دجهاد په دوران کی دولایت د مالی مسؤل سره نقدی امکانات محدود وو ، خو قاضی صاحب به بیا هم مجاهدینو سره کومک او مرسته کوله او مجاهدینوبه د پلار په څیر دده احترام درلود ، او مجاهدینوبه خپل مشکلات په ډیره آزاده توګه ورسره شریکول ، مشوره او دحل لاره او چاره به ئی ورښودله .

لنډه داچی که دقاضی صاحب محمد پذیر دده دهلو ځلو په هکله کتاب ولیکل شی لا به هم لږوی ، قاضی صاحب دخپل عمر په وروستیو ورځوکی چی دعمر خزانه ئی په تمامیدو

(c) ketabton.com: The Digital Library

وه دوطن دآزادی په هکله ارمانجن اود هیلو ـــــ ئي ونه سپړل شوه ، دعمر په (۵۴) کلنی او په کال ۱۳۷۳ هـ ش له دی فانی دونیا څخه ئی دهجرت په دیار کی سترګی پټی کړی الله جل جلاله د فردوس جنت ورکړی .

(c) ketabton.com: The Digital Library

ليکوال : محمدبشير مدنی دمولوی محمدپذير زوی دمدينی منوری داسلامی پوهنتون دحديثودپوهنځی څخه ليسانس اودپيښور پوهنتون څخه ماستری لری اوفعلا په کابل کی دوزارت معارف داسلامی زده کړوپه معينيت کی دعلمی

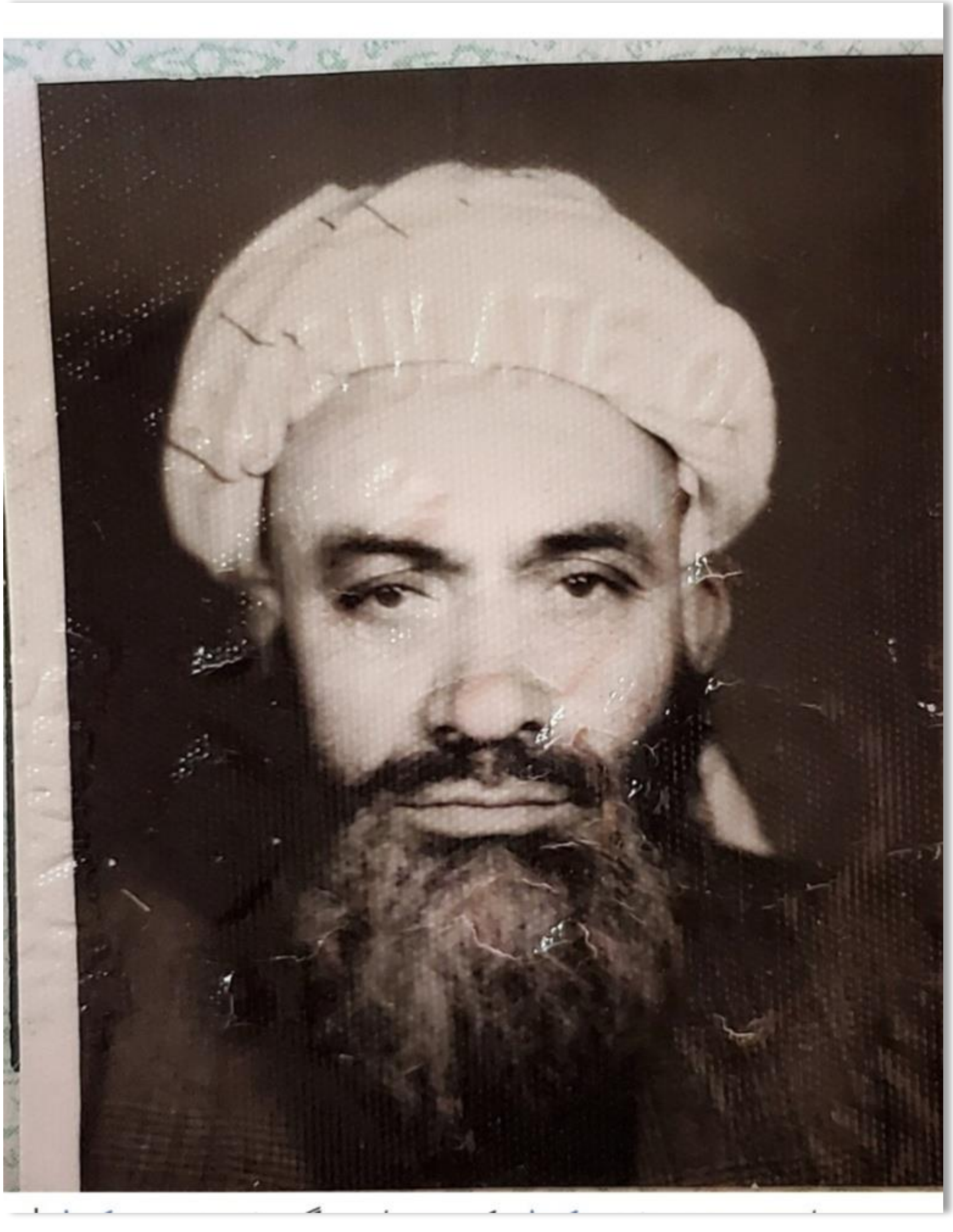

(c) ketabton.com: The Digital Library

اومسلکی غړی په حیث وظیفه اجرا کوی .

Get more e-books from www.ketabton.com
Ketabton.com: The Digital Library